Ankara Büyükşehir Belediyesi'nin müzik stüdyosu yenilendi

Gençleri müzikle buluşturmak ve yeteneklerini geliştirmelerine imkân sağlamak amacıyla Ankara Büyükşehir Belediyesi tarafından hizmete açılan Müzik Stüdyosu'nda iki yeni sınıf daha açıldı. Spor etkinlikleri için açılan sınıfta; pilates, yoga ve nefes çalışmaları yapılacak. Türk Halk Müziği ve Türk Sanat Müziği koro çalışmaları için hizmete açılan diğer sınıfta da aynı zamanda klasik gitar, bağlama, ritim ve ney gibi enstrüman dersleri verilecek. **Sayfa 2'de**





Yenimahalle Belediyesi'nden öğretmenlere özel kutlama

Yenimahalle Belediye Başkanı Fethi Yaşar ilk olarak Başkan Yardımcıları, belediye çalışanları, belediye bünyesinde görev yapan öğretmenler ve öğrencilerle birlikte Anıtkabir'i ziyaret etti. Kalabalık bir heyet halinde Aslanlı Yol'dan yürüyen Yaşar ve beraberindekiler, Atatürk'ün huzuruna çıktı. Ziyaret kapsamında Atatürk'ün mozolesine çelenk bırakan ve ardından Anıtkabir Özel Defteri'ni imzalayan Yaşar, Gazi Mustafa Kemal Atatürk'e duyduğu saygı, özlem ve minneti ifade etti. **Sayfa 3'te**



ANKARA'NIN GAZETESİ
Başkent
24 Kasım 2026 Salı | www.baskentgazete.com.tr | FİYAT: 7 TL

Ek zam ve refah payı çağrısı

Türkiye Kamu-Sen, 2027 yılı bütçe görüşmeleri öncesinde Ankara Ulus'ta ek zam, refah payı ve emekli maaşlarında iyileştirme talebiyle 81 ilde eş zamanlı basın açıklaması yaptı. Genel Başkan Önder Kahveci, kamu görevlilerinin ve emeklilerin yaşadığı ekonomik kayıpların giderilmesi, maaşlara ek zam ve refah payı verilmesi, ücret adaletsizliklerinin ortadan kaldırılması ve emeklilik sisteminde yaşanan mağduriyetlerin giderilmesini istedi.

Türkiye Kamu-Sen, 2027 yılı bütçe görüşmeleri kapsamında kamu çalışanları ve emeklilerin ekonomik taleplerini gündeme taşımak amacıyla Ankara Ulus Heykel önünde basın açıklaması yaptı. Genel Başkan Önder Kahveci, yüksek enflasyon ve hayat pahalılığı nedeniyle gerileyen alım gücünün telafi edilmesini, maaşlara ek zam yapılmasını ve refah payı verilmesini istedi.

MAAŞ ZAMLARINA GÜNCELLEME YAPILMALI

Kahveci, 2027 yılı için kamu çalışanlarına ilk altı ayda yüzde 5, ikinci altı ayda yüzde 4 zam öngörülmesini eleştirdi. Bu oranların yıllık bileşik olarak yüzde 9,2'ye karşılık geldiğini belirten Kahveci, 2027 yılı enflasyon tahmininin yüzde 21'e yükseltilmesine rağmen maaş artışlarının eski hedeflere göre belirlenmesini adaletsiz buldu. Maaş zamlarının güncel ekonomik koşullara göre yeniden düzenlenmesini ve üzerine refah payı eklenmesini talep etti.

ALIM GÜCÜ KAYIPLARI KARŞILANSIN

Yüksek enflasyonun kira, gıda, ulaşım, eğitim ve enerji harcamalarını artırdığını, yapılan zamların kısa sürede eridiğini ifade eden Kahveci, geçmiş dönemlerden kaynaklanan alım gücü kayıplarının karşılanmasını istedi. Memur emeklilerinin çalışma hayatından ayrıldıklarında gelirlerinin önemli ölçüde düşmesine de dikkat çekerek emeklilik sisteminde kapsamlı iyileştirme çağrısında bulundu.

TALEPLERİ SIRALADI

• Kamu çalışanları ve emeklilerin geçmiş dönem alım gücü kayıplarının telafi edilmesi, maaşlara ek zam ve refah payı verilmesi.

• 2027 maaş artışlarının güncel enflasyon tahminlerine göre yeniden belirlenmesi.



• Birinci dereceye gelen tüm kamu görevlilerine 3600 ek gösterge verilmesi.

• Kamuda güvencesiz ve sözleşmeli istihdam uygulamalarının kaldırılması; aynı işi yapanlar arasındaki ücret adaletsizliklerinin giderilmesi.

• Ücretliler için gelir vergisi oranının yüzde 15'te sabitlenmesi.

• Aile ve çocuk yardımlarının artırılması; kira, kreş, ulaşım ve yemek desteği gibi sosyal hakların geliştirilmesi.

• Yardımcı hizmetler sınıfı personelinin beklentilerinin karşılanması ve toplu sözleşme süreçlerinde gündeme gelen sorunların çözüme kavuşturulması.

Türkiye ekonomisinin 2026 yılının ikinci çeyreğinde yıllık bazda yüzde 2,3 büyüdüğünü hatırlatan Kahveci, ekonomik büyümenin toplumun bütün kesimlerine yansıması gerektiğini söyledi. Bütçe disiplininin maliyetinin sürekli dar ve sabit gelirlilere yüklenemeyeceğini belirterek, bütçede emeğin ve sosyal adaletin gözetilmesini istedi.

Kahveci, hükümete ve TBMM üyelerine seslenerek 2027 bütçesinde kamu çalışanları ile emeklilerin sorunlarına çözüm üretilmesi çağrısında bulundu. Sendikanın taleplerinin yalnızca vaat olarak kalmamasını isteyen Kahveci, gerekli kaynakların bütçeye konulmasını ve yasal düzenlemelerin hayata geçirilmesini istedi. **(Haber Merkezi)**



Türkiye genelinde 3 bine yakın OED cihazı bulunuyor

Sağlık ekipleri olay yerine ulaşıncaya kadar erken müdahale imkanı sağlayan Otomatik Eksternal Defibrilatör (OED) cihazlarının otel, öğrenci yurdu, iş yeri ve benzin istasyonu gibi alanlarda da bulundurulması kademeli olarak zorunlu hale gelecek. **Sayfa 6'da**



BelPA Buz Pateni Tesisi'ne 9 ayda 160 bin ziyaretçi

Ankara Büyükşehir Belediyesi'nin BelPA Buz Pateni Tesisi Başkentlilerin buluşma noktası oldu. 7 gün, 24 saat yaşayan tesiste 2026 yılının ilk 9 ayında halk seanslarına katılan 160 binden fazla kişi buz pateni heyecanı yaşadı. Çocuklardan yetişkinlere her yaştan vatandaşları ağırlayan tesiste sporcular da antrenmanlarını sürdürüyor. **Sayfa 8'de**

Emekliye hak ettiği zam verilmeli

Ocak ayında yapılacak emekli zammı öncesinde açıklama yapan Esnaf ve Sanatkarlar Derneği Genel Başkanı Mahmut Çelikus, en düşük emekli aylığının 23 bin 552 TL'de kaldığını, bu tutarın 28 bin 75 TL olan net asgari ücretin bile altında olduğunu hatırlattı.

Ocak ayında yapılacak emekli zammı öncesinde açıklama yapan Esnaf ve Sanatkarlar Derneği Genel Başkanı Mahmut Çelikus, "Emeklilerimiz bir ömür boyu bu ülkeye hizmet etti. Bugün en düşük emekli aylığı asgari ücretin bile altında. Kira, fatura ve gıda masrafları karşısında emeklimizin elinde neredeyse hiçbir şey kalmıyor. Birçok emeklimiz geçinebilmek için yeniden çalışmak zorunda kalıyor." dedi.

ENFLASYON FARKI YETMİYOR

Temmuz-Ekim döneminde biriken enflasyon farkının yüzde 8,28 olduğunu belirten Çelikus, "Yalnızca enflasyon farkıyla yapılacak bir zam, emeklimizin kaybını karşılamaz. Hükümetimizden talebimiz, Ocak ayında enflasyon farkının yanında refah payı da verilmesi ve en düşük emekli aylığının asgari ücretin altında kalmamasıdır." şeklinde konuştu.

ESNAFIN ASLİ GELİR KAYNAĞI MEMUR, İŞÇİ, EMEKLİ

Mahmut Çelikus, "Esnaf ve sanatkârlarımızın gelirlerinin başında memur, işçi, emekli ve çiftçi geliyor. Bu dört kesim sıkıntı içinde olursa biz esnaf ve sanatkârlar olarak doğrudan etkileniyoruz. Emeklimizin cebine giren her lira mahalle bakkalına, kasaba, fırına, terziye harcanıyor. Emekliye verilecek hak ettiği zam, esnafımızın da nefes alması demektir." dedi.

ESDER'DEN EMEKLİYE DESTEK

ESDER Genel Başkanı Çelikus, "Emeklilerimiz bu ülkenin hafızası ve çınarlarıdır. Esnaf ve Sanatkarlar Derneği olarak emeklilerimizin hak arama mücadelesinde her zaman yanlarında olmaya devam edeceğiz." dedi. **(Haber Merkezi)**





Ticaret Bakanlığı 10 ayda 401 binden fazla firma ve 47,7 milyon ürün denetledi

Ticaret Bakanlığı, tüketicilerin ekonomik refahını korumak amacıyla yılın 10 ayında 401 bin 500 firma ile 47 milyon 767 bin 405 ürünü denetleyerek 3 milyar liraya yakın idari para cezası kesti. Bakanlıktan yapılan açıklamada, ocak-ekim dönemindeki piyasa denetimlerine ilişkin bilgi verildi. Buna göre vatandaşların ekonomik refahını bozacak, iç piyasadaki istikrarlı seyir ile tüketicilerin arz ve talep dengesini olumsuz etkileyebilecek her türlü fiile karşı iç ticaret denetim birimleri tarafından çalışmalar yapılıyor. Bakanlık birimlerince yılın 10 ayında 401 bin 500 firma ve 47 milyon 767 bin 405 ürün denetlendi. **Sayfa 5'te**



"E-sigara en az normal sigara kadar zararlıdır"

Türk Toraks Derneği Başkanı Prof. Dr. Çağlar Çuhadaroğlu, "Akciğer Kanseri Farkındalık Ayı" olması nedeniyle düzenlediği toplantısında, "Özellikle gençleri tütünden korumak için tütünün zararlarını her yerde anlatıyoruz. Elektronik sigara en az normal sigara kadar zararlıdır. İkisi de zararlıdır." dedi. **Sayfa 2'de**



12 sendika "Sendikal Demokrasi ve Dayanışma Platformu"nu kurdu

Sağlık ve sosyal hizmet alanında faaliyet gösteren 12 sendika bir araya gelerek "Sendikal Demokrasi ve Dayanışma Platformu"nu kurdu. Platformun yaptığı açıklamada, "Sendikal Demokrasi ve Dayanışma Platformu olarak, Sağlık ve Sosyal Hizmet Kolunda üretimden gelen gücümüzü ortak irademiz ve dayanışmamızla birleştirerek çalışmalarımızı kararlılıkla sürdüreceğiz" denildi. **Sayfa 2'de**

“E-sigara en az normal sigara kadar zararlıdır”

Türk Toraks Derneği Başkanı Prof. Dr. Çağlar Çuhadaroğlu, “Akciğer Kanseri Farkındalık Ayı” olması nedeniyle düzenlediği toplantısında, “Özellikle gençleri tütünden korumak için tütünün zararlarını her yerde anlatıyoruz. Elektronik sigara en az normal sigara kadar zararlıdır. İkisi de zararlıdır.” dedi.

Zehra ŞAHİNDOKUYUCU

Türk Toraks Derneği, Kasım ayının “Akciğer Kanseri Farkındalık Ayı” olması nedeniyle ülkedeki tütün ve elektronik sigara kullanımına ilişkin Ankara’da bir otelde basın toplantısı düzenledi. Toplantıya Türk Toraks Derneği Başkanı Prof. Dr. Çağlar Çuhadaroğlu, 2. Başkan Yardımcısı Oğuz Kılınç ve Bülten ve Haber Sorumlusu Ethem Yıldız katıldı.

Elektronik sigarının zararlarına ilişkin konuşan dernek genel başkanı Çuhadaroğlu, tütün endüstrisinin yeni pazar bulmak için yoğun bir çaba içinde olduğunu belirterek, “Yeni Pazar demek genç insan demek, bu genç insanları tütünden korumak için tütünün zararlarını her yerde anlatıyoruz anlatamaya devam edeceğiz ve bu endüstriye karşı canla başla çalışmayı sürdüreceğiz.” dedi.

Çuharoğlu, “Olayı başka yere getirmeye çalışıyorlar. Bu ürünler sigara bırakmak için kullanılamaz. İngiltere sigara bırakmak için bunları serbest bıraktı ve hata yaptı. Şimdi de ‘bunun bağımlılığını nasıl engelleyeceğiz?’ diye düşünüyorlar. Aması yok. Elektronik sigara en az normal sigara kadar zararlıdır. İkisi de zararlıdır. Zaten tütün üreten firmaların ürünleri. Yasak olan bir şeyin satılmasını engellemek gerekir.” diye konuştu.

Elektronik sigara ürünlerini satan iki ana kaynak platform olduğunu söyleyen Prof. Dr. Oğuz Kılınç ise, “Sağlık Bakanlığı ile ciddi görüşmeler yapıyoruz. Bunun tehdit olduğunun basınımız tarafından halka iletilmesi gerekiyor. Bu ticaretin yaygınlaşması gençlerimizin zehirlenmesine müsaade edilmesi anlamına geliyor.” diye konuştu.

Kılınç, tütün konusunda ciddi yasalarımızın olduğunu belirterek, yasa üzerinde çalışmaların devam ettiğini söyledi. Kılınç, “Yasaların uygulanmasında ve denetim konusunda sorunlar yaşanabiliyor.” dedi.

Nikotinin bağımlılık gücü açısından eroin ve kokaine eş değer olarak görüldüğüne dikkat çeken Kılınç, “Her dört kişiden üçünü bağımlı yapıyor. Bu maddeyi elektronik sigara olarak çocuk nüfusta; her dört erkekten biri ve her beş kızdan biri denemiş. Nikotin endüstrisi 18 yaşın altına satış stratejisini çok ciddi şekilde uyguluyor” diye konuştu. “Biz bunu ülkenin beka sorunu olarak görüyoruz. Gençlerimizi, çocuklarımızı tehdit ediyor. Ömrü kısaltıyor” ifadelerini kullanan Kılınç, tüketilen her 50 sigarada bir vücudun herhangi bir hücresinde bir DNA kırılma olasılığının yüzde 50 olduğunu kaydetti.

Dernek Yönetim Kurulu üyelerinden Dr. Ethem Yıldız ise her sigara için iki kişiden birinin 18 yaşına gelmeden sigaraya başladığını ifade etti. 2012-2025 arasında tüm kadınlarda sigara içme oranının iki kat arttığına değinen Yıldız en az bir kere sigaranın denenme oranının ortalama yüzde 20 olduğunu belirtti. 5 çocuktan birinin elektronik sigarayı denediğini gördüklerini söyleyen Yıldız ‘Slim, katranı azaltılmış’ sigaralara ilişkin ise “Akciğerde ulaşması daha zor kanserlerle bize geri döndü” değerlendirmesinde bulundu.

Yıldız, verilere değinerek, “Ülkemizde yapılan çalışmalarda, 2012 ile 2025 arasında kadınların sigara içme oranının 2 kat arttı, bunun yanında sigaraya başlayan her 2 kişiden biri 18 yaş altında sigarayla tanışıyor’ verileri söz konusu. Bu veriler bizi endişelendiriyor.” ifadelerinde bulundu.





Ankara Büyükşehir Belediyesi’nin müzik stüdyosu yenilendi

Gençleri müzikle buluşturmak ve yeteneklerini geliştirmelerine imkân sağlamak amacıyla Ankara Büyükşehir Belediyesi tarafından hizmete açılan Müzik Stüdyosu’nda iki yeni sınıf daha açıldı. Spor etkinlikleri için açılan sınıfta; pilates, yoga ve nefes çalışmaları yapılacak. Türk Halk Müziği ve Türk Sanat Müziği koro çalışmaları için hizmete açılan diğer sınıfta da aynı zamanda klasik gitar, bağlama, ritim ve ney gibi enstrüman dersleri verilecek.

Ankara Büyükşehir Belediyesi (ABB), sanata ve genç müzisyenlere destek amacıyla Mustafa Kemal Mahallesi’nde Müzik Stüdyosu’nu ücretsiz olarak Başkentlilerin hizmetine sunmaya devam ediyor.

Ücretsiz şekilde hizmet veren stüdyo yenilendi ve iki yeni sınıf daha açıldı. Spor etkinlikleri için açılan sınıfta; pilates, yoga ve nefes çalışmaları yapılacak. Türk Halk Müziği ve Türk Sanat Müziği koro çalışmaları için hizmete açılan diğer sınıfta da aynı zamanda klasik gitar, bağlama, ritim ve ney gibi enstrüman dersleri verilecek.

İKİ YENİ SINIF HİZMETE AÇILDI

Ses yalıtımlı kayıt odası, prova alanı, teknik ekipmanlar ve sahneleriyle müzisyenlere hizmet veren Müzik Stüdyosu’nun İdarecisi Seda Nalçabasmaz, yapılan yenileme çalışmalarına ilişkin şu bilgileri verdi: “Burada gençlerimize ait müzik stüdyosu adını taşıyan okulu genişletmek adına iki sınıf hazırladık. Biri spor sınıfı müzik eşliğinde, diğeri de korolarımızı aktif çalışabilecek, müzik aletleriyle ders alabilecek projelerle çocuklarımıza günlük derslerini verdirmek amacıyla ders yapacağız. Burada kayıt imkânlarımız var prodüksiyon anlamında, bunun yanı sıra provalarını yapabiliyorlar, stüdyoları kullanabiliyorlar, müzik aletlerini kullanabiliyorlar. Onun dışında kendi müzik aletleriyle gelip provalarını yapabiliyorlar, konservatuvara hazırlık aşamasındaki öğrencilerimiz de gelip aktif şekilde çalışabiliyorlar. Konser vermelerini sağlamak istiyoruz, ilerlesinler istiyoruz.”

GENÇ MÜZİSYENLERDEN ABB’YE TEŞEKKÜR

Stüdyodan faydalanan müzisyenleri ise memnuniyetlerini şu sözlerle dile getirdi:

-Barış Keklik: “Müzisyenim. Özellikle gençlerimize böyle bir imkân tanıması belediyemizin çok güzel. Prova alabiliyoruz burada, kendi şarkılarımızı çalışabiliyoruz, konser tarzında etkinlikler yapabiliyoruz. Ankara Büyükşehir Belediyesi’ne çok teşekkürlerimizi sunuyoruz buradan.”

-Mert Berat Aktürk: “Halk için böyle bir hizmetin ücretsiz bir şekilde sunuluyor olması bence harika bir şey gerçekten. Bilhassa gençlerimizin müzikle tanıştığı, kendi kayıtlarını alabildikleri, prova yapabildikleri, bu kadar enstrümanın olduğu bir yerde bulunmak harika bir his.”

-Eren Işık: “Çok güzel bir ortam. Stüdyodan tutun sahne performansına kadar faydalanabiliyoruz. Çok şahane bir ortam. Kaliteli enstrümanlar var. Bence çok güzel bir platform olmuş.” **(Haber Merkezi)**

12 sendika “Sendikal Demokrasi ve Dayanışma Platformu”nu kurdu

Sağlık ve sosyal hizmet alanında faaliyet gösteren 12 sendika bir araya gelerek “Sendikal Demokrasi ve Dayanışma Platformu”nu kurdu. Açıklamada, “Sendikal Demokrasi ve Dayanışma Platformu olarak, Sağlık ve Sosyal Hizmet Kolunda üretimden gelen gücümüzü ortak irademiz ve dayanışmamızla birleştirerek çalışmalarımızı kararlılıkla sürdüreceğiz” denildi.

Makbule AKGÜL

Sağlık ve sosyal hizmet alanında faaliyet gösteren 12 sendika bir araya gelerek, “Sendikal Demokrasi ve Dayanışma Platformu”nu kurdu. Platformun yaptığı açıklamada, “Sendikal Demokrasi ve Dayanışma Platformu olarak, Sağlık ve Sosyal Hizmet Kolunda üretimden gelen gücümüzü ortak irademiz ve dayanışmamızla birleştirerek çalışmalarımızı kararlılıkla sürdüreceğiz” denildi. AHESEN, Anadolu Sağlık-Sen, Birlik Sağlık-Sen, Birlik ve Dayanışma Sendikası (BDS), Dişhek-Sen, Genel Sağlık-İş, Hekim Birliği, HEP-SEN, Hürriyet Sağlık-Sen, SES Sahim-Sen, Tabip-Sen ve Yeni Sendika bir araya gelerek Sendikal Demokrasi ve Dayanışma Platformunu kurdu. 150 bini aşkın sağlık ve sosyal hizmet profesyonelini temsil ettiği belirtilen platformun deklarasyonu, Ankara’da düzenlenen programda açıklandı. Ortak açıklama, Hekim Birliği Sendikası Genel Başkan Vekili Çağlar Yıldırım tarafından okundu. Yıldırım, platformun öncelikli hedefinin Türkiye’deki sendikal hareketi uluslararası sözleşmeler ve Anayasa’da güvence altına alınan demokratik standartlara ulaştırmak olduğunu belirtti.

Sorunların farklı bakış açılarıyla ve ortak çalışmalarla çözülmesini amaçladıklarını ifade eden Yıldırım, kamu görevlilerinin çalışma koşullarının iyileştirilmesi ile vatandaşlara nitelikli sağlık ve sosyal hizmet sunulmasının da platformun temel hedefleri arasında yer aldığını kaydetti. Yıldırım, şunları kaydetti: “Sağlık ve sosyal hizmet emekçileri şiddete karşı mutlak biçimde koruma altına alınmalıdır. Şiddeti önlemeye yönelik etkin yasal düzenlemeler yapılmalı; sıfır tolerans ilkesi kâğıt üzerinde kalmayıp somut ve etkili biçimde hayata geçirilmelidir. Güvenceli istihdam ve emekliliğe yansıyan ücret: Sözleşmeli istihdam modellerine son verilmeli, kadrolu istihdam esas alınmalıdır. En düşük ücretin yoksulluk sınırının üzerinde olduğu ve ücretin tamamının emekliliğe yansıtıldığı bir ücret sistemi kurulmalıdır. Gelir vergisindeki adaletsizliğin giderilmesi ve 5510 sayılı Kanun’un yol açtığı mağduriyetlerin ortadan kaldırılması için gerekli yasal düzenlemeler yapılmalıdır. Sendikal haklar üçlüsünün (örgütlenme, toplu pazarlık ve grev hakkı) uluslararası sözleşmeler yönüyle eksiksiz hayata geçirilmesini sağlayacak anayasal ve yasal düzenlemeler ivedilikle yürürlüğe konulmalıdır. Grev hakkının kapsamına ve toplu pazarlık sürecine ilişkin mevzuat ile uygulama, demokratik katılım ve geniş kapsamlı toplu sözleşme hedefleriyle yeniden düzenlenmelidir. Mobbinge karşı ulusal düzeyde çalışma yürütülmeli; mobbingin kapsamı ve unsurları mevzuatta açık, ayrıntılı ve uygulanabilir biçimde tanımlanmalıdır.”

“DAYANIŞMAYLA ÇALIŞMALARIMIZI SÜRDÜRECEĞİZ”

Açıklamada şunlar ifade edildi: “Sendikal örgütlenme uluslararası standartlar ve sözleşmeler doğrultusunda güvence altına alınmalı; üyelik ve istifa süreçlerinde idari engeller çıkarılmasına son verilmeli ve bu amaçla sendikaya üyelik ve istifa işlemlerinin e-Devlet üzerinden yapılması sağlanmalıdır. Sendikal tercihler nedeniyle ayrımcılık yapılmamalı, hiçbir sendikaya ayrıcalık tanınmamalı ve örgütlenme özgürlüğüne saygı gösterilmelidir. Kamuda liyakat ve sendika yöneticiliği: Kamu yöneticileri liyakat esasına dayalı, şeffaf yöntemlerle belirlenmeli ve bu çerçevede 663 sayılı Kanun Hükmünde Kararname ile getirilen sözleşmeli yöneticilik modeli kaldırılmalıdır. Kamu kurumlarında çalışanlara yönelik her türlü sendikal baskı, tehdit, ayrıcalık ve ayrımcılık uygulamalarına kesin olarak son verilmelidir. Bu kapsamda, 4688 sayılı Kamu Görevlileri Sendikaları ve Toplu Sözleşme Kanunu ile Türk Ceza Kanunu’nun ilgili maddeleri tüm kurumlarda tavizsiz ve aktif bir şekilde uygulanmalıdır. Sendikal özgürlükleri ihlal ederek çalışanlara mobbing uygulayan veya belirli sendikaların lehine ayrımcılık yapan idareciler hakkında derhal idari ve adli soruşturma başlatılarak caydırıcı cezai yaptırımlar hayata geçirilmelidir. Sendikal Demokrasi ve Dayanışma Platformu olarak, Sağlık ve Sosyal Hizmet Kolunda üretimden gelen gücümüzü ortak irademiz ve dayanışmamızla birleştirerek çalışmalarımızı kararlılıkla sürdüreceğiz. Sağlık ve sosyal hizmet profesyonellerinin hak ettikleri çalışma koşullarına kavuşması, sendikal hak ve özgürlüklerin güvence altına alınması ve halkımızın sağlık ve sosyal hizmetler alanında nitelikli kamu hizmetine erişmesi için ortak mücadelemizi büyüteceğiz. Haklarımızı elde edinceye ve demokratik sendikal yaşam kökleşene kadar geri adım atmayacağız. Dayanışmamızı ve ortak eylemlerimizi kararlılıkla sürdüreceğiz.”



Keçiören Kent Konseyi Gençlik Meclisi’nin ilk başkanı Ömer Alp Kılıç oldu

Keçiören Kent Konseyi Gençlik Meclisi 1. Olağan Genel Kurulu, Yunus Emre Kültür Merkezi’nde gerçekleştirildi. Tek aday olarak seçime giren Ömer Alp Kılıç, yapılan seçim sonucunda Gençlik Meclisi’nin ilk başkanı oldu. Genel kurula Keçiören Belediye Başkanı Dr. Mesut Özarslan da katılarak, Ömer Alp Kılıç’ı tebrik etti. Keçiören Belediye Başkanı Dr. Mesut Özarslan, yaptığı konuşmada gençlerin fikirlerini özgürce ifade etmelerinin ve karar alma süreçlerinde aktif rol üstlenmelerinin önemine dikkat çekerek şunları söyledi: “Mesele gençlik olunca akan sular duruyor. Her zaman gençliğimizin ve halkımızın hizmetkârı olmaya devam edeceğiz. Bu vatan ve millet içerisinde tüm evlatlarımızın üreteceği projelere ortak olmak ve onlara hizmetkârlık yapmak istiyoruz. Gençlerimizin fikirlerini özgürce ifade etmesi, karar alma süreçlerinde aktif rol üstlenmesi ve Keçiören’imizin geleceğine katkı sunması bizim için çok kıymetli. Seçime tek aday olarak giren ve Gençlik Meclisimizin ilk başkanı seçilen Sayın Ömer Alp Kılıç kardeşimizi ve yönetimini yürekten tebrik ediyor, genel kurulumuzun hayırlı olmasını diliyorum.” **(Haber Merkezi)**

ANKARA RÜZGARI



Süha ÖRTÜLÜ
(s.ortulu@hotmail.com)

Kara kışın ayak sesleri

Yaşam koşulları ağırlaştıkça karakışın ayak sesleri daha da gürültülü bir hal aldı.

Mesafe kısaldıkça sorunlar da kapı eşiğinde tur atmaya başladı.

Çocuklar bile beyazı eskisi kadar özlemiyor artık.

Pencere kenarında oturup, ah bir yağsa diye gökyüzüne bakan miniklerin sayısı azaldıkça azaldı.

Özellikle kışı sert geçen illerde durum böyle.

Başkent’te de durum aynı.

Ankara'da kış, yüzünü göstermeye başladığında, hayat biraz daha zorlaşır.

Hele bir de ayaz varsa, hava rüzgarlıysa…

Ankara ayazının ne demek olduğunu bilmeyenlere anlatmak kolay değildir.

Cüzdanların acınacak halini de…

Başkent halkı için kışın en büyük zorluğu, sıcaklıkların düşmesiyle birlikte ortaya çıkan ve yaşam şartlarını her geçen gün biraz daha ağırlaştıran sorunlardır.

Sorunların başında ise ısınma sorunu gelir. Kış aylarında en büyük gider kapısıdır ısınma konusu.

Doğalgaz faturaları en büyük derttir. İnsanlar evini ısıtmakla bütçesini korumak arasında sıkışıp kalır. Battaniyeler, kalın giysiler soğuktan korunmak için yetersiz kalır çoğu zaman.

Bir başka sorun ulaşım konusunda kendini gösterir.

Kar yağdığında yolların hali, yaya kaldırımlarının buz tutması, toplu taşıma araçlarındaki yoğunluk, duraklarda bekleyen insanların çilesi yeniden gündeme gelir.

Kışın buzlanan kaldırımlarda adım atmak maharet ister. Dikkatsiz adımlar, insanlara hastane yollarını aralar.

Kışın dar gelirlinin sofrası da küçülür. Isınma, ulaşım, gıda, giyim masrafları arttıkça sofralardaki çeşitlilik azalır.

Montunu değiştiremediği, ayakkabısı su aldığı halde yenisini alamadığı çocuğunun kışlık ihtiyaçlarını karşılamakta zorlanan ana babaların sayısı az değildir.

Kış aylarında havaların erken kararması da yaşam koşullarının zorlaşmasına neden olur.

Havanın kararmasıyla birlikte sokaklar tenhalaşır, ziyaretçisi azalan parklar iyice boşalır. Ankara'nın zaten sınırlı olan sosyal yaşamı, soğuk havalarla birlikte daha da daralır.

Kış mevsiminin zorlukları kadar, güzel yanları da vardır elbette.

Kar yağdığında beyaza bürünen Ankara, kısa süreliğine de olsa başka bir güzelliğe kavuşur. Çocukların kar sevinci, kardan adam telaşı, beyazlara bürünen kentin görüntüsü, soğuk havanın etkisini azaltan bir etki yapar…

Ama bu güzelliğin arkasında, çözülmeyi bekleyen pek çok sorun vardır.

Ankara'da kış mevsimi genellikle sert geçer.

Ama asıl zorluk, kışın bütün yükünün vatandaşın omuzlarına bırakılmasından kaynaklanır.

Başkent halkı doğanın insafına terk edilmemeli.

Mevsimsel zorluklara karşı tüm önlemler eksiksiz alınmalı.

Cüzdanlar zaten buz tutmuş, hiç olmazsa bedenler donmamalı.

Başkent
ANKARA'NIN GAZETESİ
24 Kasım 2026 Salı
Sayı 20073

Özgün Matbaacılık Sanayi ve Ticaret A.Ş. Adına Sahibi
FIRAT GÜNDOĞAN

Sorumlu Yazı İşleri Müdürü
Gül TERZİ BÜLBÜL
Haber Müdürü
Zehra ŞAHİNDOKUYUCU
Sayfa Sekreteri
Sinem YAKICI

ADRES
Mutlukent Mah. 1964. Cad No. 31/1-4
Ümitköy - Çankaya/ANKARA
Tel: 0 312 419 01 75
Faks: 0 312 425 73 99
e-posta: baskent@ozgun.com
UETS Adresi: 25999-70300-62516

Yayın Türü: Yerel Süreli Yayın

Köşe yazarları tarafından hazırlanan makalelerin hukuki sorumluluğu tümüyle yazarlara aittir.

Baskı Özgün Matbaacılık San. ve Tic. A.Ş. Ankara Polatlı Karayolu 52. Km. Gazi Mahallesi Özgün Cad. No. 4 Sincan / ANKARA
Tel. 0 312 645 19 10
Faks. 0 312 645 19 19
Dağıtım MATA GRUP BİLİŞİM LOJİSTİK DANIŞMANLIK LTD. ŞTİ.

BAŞKENT GAZETESİ İLAN TARİFESİ

(St/Cm)	
1. Sayfa (Renkli)	: 300.00 TL
1. Sayfa (Siyah Beyaz)	: 230.00 TL
Diğer Sayfalar (St/Cm)	
Renkli	: 275.00 TL
Siyah-Beyaz	: 232.00 TL

KİTAP VİTRİNİ

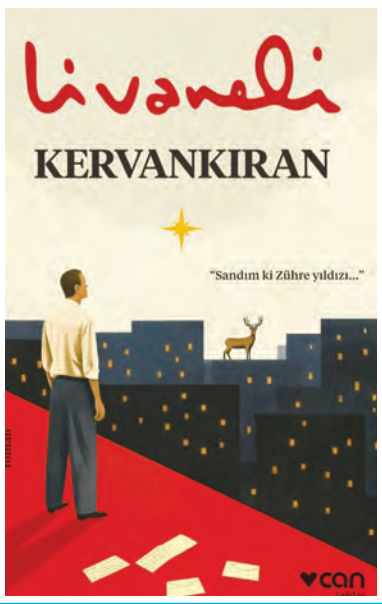

Kervankıran

Adam… biraz duraksadıktan sonra söyledi:

“Bir de Kervankıran derler ona. Sabaha yakın çıkar. Kervancı Kervankıran’ı şafak sanır, kalkar, yola düşer.” Değneğini omzuna aldı. “Sonra bakar ki hava karanlık. Yolun ortasında kalakalır, uçurumda, fırtınada yitip gider.” Ali ağzını açacaktı ki çoban ekledi: “Yanlış anlama. Yıldızın suçu yok. Yıldız yerinde duruyor.” “Bilindik ‘hayatının aşkını arama’ hikâyelerinin çok ötesine geçen bir roman. Ali, rüyasında gördüğü ve unutamadığı Zühre’nin hayaliyle yollara düşen ve Anadolu’yu kat ettikten sonra İstanbul üzerinden Berlin’e ulaşan bir “âşık”. Büyük bir komplonun ortasında kalıyor ve yıllarca Berlin’de yaşıyor. Zühre rüyalarda insanı büyüleyen bir ideal kadın figüründen çok farklı, hayati tehlikeler atlatabilmek için Berlin’e kadar giden bir genç kadın.

Beni Bir Temiz Dövseler

Gençlikten yaşlılığa ömür saklamalıymış, bilemedim, dedi kadın. Kütük eskidi şimdi. Ecel yastığına koydum başımı. Halime bak nispet al evladım. Hayat dediğin bu panayır çok sürmez geçer. Üniversiteden ihraç edilmiş, hayata küsmüş bir tarihçi olan Feridun, evliliğinin ağırlığı altında ezilen Elvan, boşanmanın eşiğindeki Nesrin, aç ve açıkgözlü bacanak Ayhan ve ölümle inatlaşan Hayret Hanım… İstanbul’un yokuşları, sahafları, mezarlıkları ve unutulmuş hikâyeleri arasında dolaşan bu tuhaf aile, geçmişle bugün arasındaki ince çizgide yürürken sürekli kendi yaralarıyla yüzleşmek zorunda kalır. Feridun’un Hayret Hanım’dan işittiği, Rumeli Hisarı’nda geçmişe açılan gizemli bir kapıyı arama serüveniyle başlayan roman, çok geçmeden evliliğe, hayata, tarihe dair sıra dışı bir yolculuğa dönüşür.



Yenimahalle Belediyesi'nden öğretmenlere özel kutlama

Yenimahalle Belediyesi, 24 Kasım Öğretmenler Günü dolayısıyla Cumhuriyet'in kurucusu Gazi Mustafa Kemal Atatürk'ü anmak ve öğretmenleri bir araya getirmek amacıyla bir dizi etkinlik gerçekleştirdi.



Yenimahalle Belediye Başkanı Fethi Yaşar ilk olarak Başkan Yardımcıları, belediye çalışanları, belediye bünyesinde görev yapan öğretmenler ve öğrencilerle birlikte Anıtkabir'i ziyaret etti. Kalabalık bir heyet halinde Aslanlı Yol'dan yürüyen Yaşar ve beraberindekiler, Atatürk'ün huzuruna çıktı. Ziyaret kapsamında Atatürk'ün mozolesine çelenk bırakan ve ardından Anıtkabir Özel Defteri'ni imzalayan Yaşar, Gazi Mustafa Kemal Atatürk'e duyduğu saygı, özlem ve minneti ifade etti.

ÖĞRETMENLER GÜNÜ'NDE AYNI SOFRADA BULUŞTULAR

Daha sonra Yaşar, 24 Kasım Öğretmenler Günü dolayısıyla geleneksel hale gelen yemek programında belediye bünyesinde çalışan öğretmenlerle buluştu. Programa belediyeye bağlı Kreş ve Gündüz Bakımevleri, Eğitime Destek Merkezleri, yüzme havuzları, spor merkezleri, Evrensel Değerler Çocuk Müzesi ve YENİMEK'te görev yapan bin 150 öğretmen katıldı.

Konuşmasına 'Öğretene de, yazana da saygılıyız' diyerek başlayan Başkan Yaşar, geceye katılan her bir eğitim neferinin Öğretmenler Günü'nü kutladı.

YENİ YILA 3 YENİ KREŞ MÜJDESİ

Yaşar, "Bugün sizlerle aynı sofrayı paylaşmanın onurunu yaşıyorum. Öğretmenlik kutsal bir meslektir. Bin 150 öğretmen arkadaşımla Cumhuriyet'in ilçesi Yenimahalle'de çalışmaktan onur duyuyorum. Benim sizlerden tek isteğim bizlere emanet edilen çocuklara iyi davranın. Hem siz öğrenin hem de öğrendiklerinizi çocuklarımıza aktarın. Eski öğretmenlerimizin, Köy Enstitüleri mezunu öğretmenlerimizin yazdığı kitapları okuyun, insan sevgisini, sevgiyi, kucaklamayı öğrenin ve çocuklarımıza öğretin. Yenimahalle Belediyesi olarak gelecek sene 3 yeni kreşimizi çocuklarımız için hayata geçireceğiz, yeni öğretmen arkadaşlarımızı da bünyemize katacağız. Gazi Mustafa Kemal Atatürk, devrimlerine eğitimle başladı. Biz de onun o aydınlık yolundan giderek eğitimle Türkiye'nin kalkınacağına inanıyoruz" dedi.

Öğretmenler bu özel günde unutulmadıkları için eğitimin ve eğitimcinin yanında olan Başkan Yaşar'a teşekkür etti. Gece boyu gönüllerince eğlenen eğitimciler, hep birlikte pasta kesti. **(Haber Merkezi)**

GÜNDEN KALANLAR



Mustafa KADEMOĞLU

24 Kasım üzerine

Bugün 24 Kasım. Öğretmenlerimizin günü. Bir çocuğun hayatına dokunmak, aslında bir ülkenin geleceğine dokunmaktır. Bir kalem tutmayı öğreten, bir harfi sevdiren, bir hayalin peşinden gitmesi için öğrencisine cesaret veren öğretmenler… Onların emeği çoğu zaman sınıfların duvarları arasında kalır ama yetiştirdikleri nesillerle bütün bir ülkenin geleceğine yön verir.

24 Kasım, yalnızca öğretmenlerimize çiçek verdiğimiz, güzel sözler söylediğimiz bir gün olmamalı. Bugün, öğretmenin toplumdaki yerini, değerini ve yaşadığı sorunları yeniden düşünme günüdür.

Başöğretmen Gazi Mustafa Kemal Atatürk, "Öğretmenler! Yeni nesil sizin eseriniz olacaktır" derken aslında bir ülkenin kaderini belirleyen en önemli gücü işaret ediyordu. Çünkü eğitim, yalnızca bilgi aktarmak değil; düşünen, sorgulayan, araştıran, vicdan sahibi ve özgür bireyler yetiştirmektir.

Ne var ki bugün öğretmenlerimizin önemli sorunları var. Geçim sıkıntısı, atanamayan öğretmenler, kalabalık sınıflar, mesleki itibar kaybı ve eğitim kurumlarında yaşanan şiddet, üzerinde ciddiyetle durulması gereken gerçeklerdir. Bir yandan geleceğin mimarı dediğimiz öğretmenleri alkışlarken diğer yandan onların sorunlarına kulaklarımızı tıkayamayız.

Öğretmene saygı, yalnızca güzel sözlerle değil, insanca yaşayabileceği ekonomik koşullarla, güvenli çalışma ortamlarıyla, mesleki gelişim imkânlarıyla ve toplumdaki itibarının korunmasıyla mümkündür. Atama bekleyen öğretmenlerin umutları, eğitim sisteminin ihtiyaçları doğrultusunda planlamalarla karşılık bulmalıdır. Okullar arasındaki imkân farklılıkları azaltılmalı, her çocuğun nitelikli eğitime erişimi güvence altına alınmalıdır.

Unutmayalım; bir ülkenin kalkınması fabrikalarla, yollarla, köprülerle ölçülebilir ama geleceği yetiştirdiği nesillerle şekillenir. O nesilleri yetiştirenler ise öğretmenlerdir.

Bugün bir öğretmenin elini sıkalım, emeğini hatırlayalım, hakkını teslim edelim. Başta Başöğretmen Atatürk olmak üzere, ülkemizin dört bir yanında fedakârca görev yapan, geleceğe ışık tutan bütün öğretmenlerimizin 24 Kasım Öğretmenler Günü kutlu olsun.

Çünkü öğretmenin değer gördüğü bir ülkede umut büyür, umut büyüdükçe gelecek aydınlanır.

"Hangisi gerçek?" oyununa yoğun ilgi

Sincan Belediyesi, kültür ve sanat etkinlikleri kapsamında tiyatroseverleri kahkaha dolu bir akşamda buluşturdu. Ünlü oyuncular Çetin Altay ve Aleyna Özlem Özdemir'in sahne aldığı "Hangisi Gerçek?" adlı yetişkin tiyatro oyunu, Sincanlı vatandaşların yoğun katılımıyla sahnelendi.

Sincan Belediyesi, sanatın birleştirici ve iyileştirici gücünü vatandaşlarla buluşturmaya, her yaştan Sincanlının kültür ve sanat etkinliklerine erişimini artırmaya devam ediyor. Sanatseverler bu kez " Hangisi Gerçek" adlı tiyatro oyunu için bir araya geldi.

Komedi türündeki tek perdelik oyun, modern şehir insanının gündelik yaşamını, insan ilişkilerini, tüketim kültürünü ve sosyal medyanın hayatımızda oluşturduğu sahte gerçeklikleri mizahi bir dille ele alıyor. Televizyonda izlediklerimiz, sosyal medyada paylaştıklarımız ve gerçek hayat arasında gidip gelen hikâye, izleyicilere hem eğlenceli hem de düşündürücü anlar yaşatıyor.

Çetin Altay ve Aleyna Özlem Özdemir'in sahnedeki uyumu ve başarılı oyunculuklarıyla renklenen oyunda Sincanlılar, keyifli ve bol kahkahalı bir akşam geçirdi. Oyuncuların başarılı performansları izleyicilerden büyük beğeni topladı. Vatandaşların yoğun ilgisi ve memnuniyeti, Sincan'da kültür ve sanat faaliyetlerine duyulan ilginin en güzel göstergesi oldu. **(Haber Merkezi)**



YABANCI UYRUKLU KİŞİ TAŞIMA HİZMET ALIM İŞİ ANKARA İL GÖÇ İDARESİ MÜDÜRLÜĞÜ

Yabancı Uyruklu Kişi Taşıma hizmet alımı 4734 sayılı Kamu İhale Kanununun 19 uncu maddesine göre açık ihale usulü ile ihale edilecektir. İhaleye ilişkin ayrıntılı bilgiler aşağıda yer almaktadır:
İhale Kayıt Numarası (İKN) :2026/2166799
1- İdarenin
1.1. Adı : GÖÇ İDARESİ BAŞKANLIĞI ANKARA İL GÖÇ İDARESİ MÜDÜRLÜĞÜ
1.2. Adresi : Barbaros Mahallesi Binnaz Sokak No:2 ÇANKAYA/ANKARA
1.3. Telefon numarası : 03124394000
1.4. İhale dokümanının görülebileceği ve indirilebileceği internet sayfası : https://ekap.kik.gov.tr/EKAP/
2- İhalenin
2.1. Tarih ve Saati : 16.12.2026 - 10:00
2.2. Yapılacağı (e-tekliflerin açılacağı) adres : Barbaros Mah. Binnaz Sok. No:2 3. kat Toplantı Salonu Çankaya – ANKARA
3- İhale konusu hizmet alımının
3.1 Adı: Yabancı Uyruklu Kişi Taşıma
3.2. Niteliği, türü ve miktarı : Yabancı Uyruklu Kişi Taşıma Hizmeti için (9+1) koltuk kapasiteli araç için 35.000 km, (19+1)koltuk kapasiteli araç için 35.000 km, (30+1) koltuk kapasiteli araç için 55.000 km, (46+1) koltuk kapasiteli araç için 13.000 km birim fiyatlı taşıma hizmeti alınacaktır. Ayrıntılı bilgiye EKAP'ta yer alan ihale dokümanı içinde bulunan idari şartnameden ulaşılabilir.
3.3. Yapılacağı/teslim dileceği yer : Taşıma Hizmeti başlangıç noktası olarak Ankara İl Göç İdaresi Müdürlüğünce GÖKSEM ve düzensiz göçmenlerin Ankara İl sınırları içinde yakalandıkları bölgelerden, Kabul ve Barınma Merkezlerine, gidilen yerde yapılan idari işlemleri bekleme süresi dahil olmak üzere dönüşü de kapsayacak şekilde yapılacaktır.
3.4. Süresi/teslim tarihi : İşe başlama tarihi 01.01.2027, işin bitiş tarihi 31.12.2027
3.5. İşe başlama tarihi : 01.01.2027
4- Katılım ve yeterlik kriterleri:
4.1. Katılım ve yeterlik kriterlerine ilişkin istekliler tarafından e-teklif kapsamında sunulması gereken bilgi ve belgelere aşağıda yer verilmiştir:
4.1.1. Teklif mektubu.
4.1.2. Teklif vermeye yetkili olunduğunu gösteren bilgi ve belgeler:
4.1.2.1. Tüzel kişilerde; isteklilerin yönetimindeki görevliler ile ilgisine göre, ortaklar ve ortaklık oranlarına (halka arz edilen hisseler hariç)/üyelerine/kurucularına ilişkin bilgi ve belgeler.
4.1.2.2. Vekâleten ihaleye katılma halinde vekile ilişkin bilgi ve belgeler.
4.1.3. Geçici teminat.
4.1.4 İsteklinin iş ortaklığı olması halinde iş ortaklığı beyannamesi.
4.2. Ekonomik ve mali yeterliğe ilişkin bilgi ve belgeler ile bunların taşıması gereken kriterler:
4.2.1. İsteklinin ihalenin yapıldığı yıldan önceki yıla ait yıl sonu bilanço bilgileri: Sunulan bilanço veya eşdeğer belgelerde; a) Cari oranın (dönen varlıklar/kısa vadeli borçlar) en az 0,75 olduğunu, b) Öz kaynak oranının (öz kaynaklar/toplam aktif) en az 0,15 olduğunu, c) Kısa vadeli banka borçlarının öz kaynaklara oranının 0,50'den küçük olduğunu ve belirtilen üç kriterin birlikte sağlandığını göstermek üzere yıl sonu bilanço belgelerine ilişkin bilgileri belirtebilirler. Yukarıda belirtilen kriterleri bir önceki yılda sağlayamayanlar, son iki yıla ait belgelerine ilişkin bilgileri sunabilirler. Bu takdirde, son iki yılın parasal tutarlarının ortalaması üzerinden yeterlik kriterlerinin sağlanıp sağlanmadığına bakılır.
4.2.2. İş hacmini gösteren belgeler: a) İhalenin yapıldığı yıldan önceki yıla ait toplam ciroyu gösteren gelir tablosu, b) Hizmet işleri ile ilgili ciro tutarını gösteren belgeler, Bu belgelerden birinin sunulması yeterlidir. Toplam cironun teklif edilen bedelin %25'inden , hizmet işleri ile ilgili cironun ise teklif edilen bedelin %15'inden az olmaması gerekir. Bu kriterlerden herhangi birini sağlayan ve sağladığı kritere ilişkin belgeyi sunan istekli yeterli kabul edilir. Bu kriterleri bir önceki yılda sağlayamayanlar, son iki yıla ait belgelerini sunabilirler. Bu takdirde son iki yılın parasal tutarlarının ortalaması üzerinden yeterlik kriterlerinin sağlanıp sağlanamadığına bakılır.
4.3. Mesleki ve teknik yeterliğe ilişkin bilgi ve belgeler ile bunların taşıması gereken kriterler:
4.3.1. Son beş yıl içinde bedel içeren bir sözleşme kapsamında kabul işlemleri tamamlanan ve teklif edilen bedelin % 25 oranından az olmamak üzere, ihale konusu iş veya benzer işlere ilişkin iş deneyimini gösteren belgeler veya teknolojik ürün deneyim belgesi.
4.3.1.1. Tüzel kişi tarafından iş deneyimini göstermek üzere kullanılan belgenin, tüzel kişiliğin yarısından fazla hissesine sahip ve 4734 sayılı Kanuna göre yapılacak ihalelere ilişkin sözleşmelerin yürütülmesi konusunda temsile ve yönetime yetkili olan ortağına ait olması halinde, ticaret ve sanayi odası/ticaret odası bünyesinde bulunan ticaret sicili müdürlükleri veya yeminli mali müşavir ya da serbest muhasebeci mali müşavir tarafından ilk ilan tarihinden sonra düzenlenen ve düzenlendiği tarihten geriye doğru son bir yıldır kesintisiz olarak bu şartların korunduğunu gösteren, e-forma uygun belgenin kullanılması zorunludur.
4.3.1.2. 4734 sayılı Kanun kapsamındaki idarelere taahhüt edilenler dışında yurt dışında gerçekleştirilen işlerden elde edilen iş deneyiminin 13/1/2011 tarihli ve 6102 sayılı Türk Ticaret Kanununun 195 inci maddesinin ikinci fıkrası gereğince pay çoğunluğuna dayanarak kurulan şirketler topluluğu ilişkisi içinde kullanılması halinde bu hukuki ilişkiyi ve bu ilişkinin süresini tevsik eden belgelerin sunulması zorunludur.
4.3.2. İhale konusu işin ya da malın satış faaliyetinin yerine getirilebilmesi için ilgili mevzuat gereğince sicil, izin, ruhsat, faaliyet belgesi vb. belgeler: Karayolu Taşıma Yönetmeliği Taşıt Kartı Karayolu Taşıma Yönetmeliği Yetki Belgeleri Ticaret Odası Kayıt Belgesi4.4. Bu ihalede benzer iş olarak kabul edilecek işler:
4.4.1.Kamu veya Özel Sektörde Gerçekleştirilmiş her türlü otobüs kiralama işi, servis taşımacılığı, öğrenci veya personel taşıma ve turizm/seyahat taşımacılığı benzer iş olarak değerlendirilecektir.
5- Ekonomik açıdan en avantajlı teklif sadece fiyat esasına göre belirlenecektir.
6- İhale yerli ve yabancı tüm isteklilere açıktır.
7- İhaleye teklif verecek olanların, EKAP hesabına giriş yaparak ihale dokümanını indirmeleri zorunludur.
8-Teklifler, EKAP üzerinden teklif mektubu ile ihaleye katılım belgesi ve diğer ekler kullanılarak hazırlanacak ve e-imza ile imzalanarak ihale tarih ve saatine kadar EKAP üzerinden gönderilecektir.
9- İstekliler tekliflerini, her bir iş kaleminin miktarı ile bu iş kalemleri için teklif edilen birim fiyatların çarpımı sonucu bulunan toplam bedel üzerinden teklif birim fiyat şeklinde vereceklerdir. İhale sonucunda, üzerine ihale yapılan istekliyle birim fiyat sözleşme imzalanacaktır.
10- Bu ihalede, işin tamamı için teklif verilecektir.
11- İstekliler teklif ettikleri bedelin %3'ünden az olmamak üzere kendi belirleyecekleri tutarda geçici teminat vereceklerdir.
12- Bu ihalede elektronik eksiltme yapılmayacaktır.
13- Verilen tekliflerin geçerlilik süresi, ihale tarihinden itibaren 90 (Doksan) takvim günüdür.
14- Konsorsiyum olarak ihaleye teklif verilemez.
15- Diğer hususlar: İhalede Uygulanacak Sınır Değer Katsayısı (R) : Araç Kiralama/0,77
Teklifi sınır değerin altında kalan isteklilerden Kanunun 38 inci maddesine göre açıklama istenecektir.

Resmi ilanlar www.ilan.gov.tr'de. **BASIN-ILN02601767**

İLANEN TEBLİGAT

1- Tebliğ Çıkarma Merci : Çankaya Kaymakamlığı İlçe Tarım ve Orman Müdürlüğü
2- Tebliğ Olunacak Firma Adı ve Adresi : Fariba Kırtasiye Matbaa Dijital Baskı Tekstil Temizlik İlaçlama Gıda Tedarik Tic. Ltd.Şti. (Hitit V.D.-3852013177)
3- Tebliğ Olunacak Evrakın Özeti : İdari Para Cezası Yaptırım Kararları
4- Tebliğin Konusu : Eskişehir İl Tarım ve Orman Müdürlüğü kontrol görevlileri tarafından 27.02.2024 tarihinde "26 Bakkalım Gıda Kozmetik Giyim İnş. San. Ve Tic. Ltd Şti." ünvanlı işletmede yapılan resmi kontrol sırasında, işletmede satışa sunulmuş "Akyörsan Tereyağı 1 Kg (STT:04.08.2024,P.No:037)" adlı üründen alınan numunenin Eskişehir Gıda Kontrol Laboratuvar Müdürlüğünde yapılan analiz sonucunun Türk Gıda Kodeksi Tereyağı, Diğer Süt Yağı Esaslı Sürülebilir Ürünler ve Sadeyağ Tebliği'ne uygun olmadığı tespit edilmiştir. İşletmede bahsi geçen ürünlerin "Balgat Mah. Ceyhun Atuf Kansu Cad. No:36/6 Çankaya/Ankara" adresinde faaliyet gösteren "Fariba Kırtasiye Matbaa Dijital Baskı Tekstil Temizlik İlaçlama Gıda Tedarik Tic. Ltd.Şti." ünvanlı firmanızdan alındığı 27.02.2024 tarih ve GIB2024000000429 seri numaralı e-Fatura ile tespit edilmiştir. Yapılan laboratuvar analizi sonucunda ürünün TGK'ya uygun olmadığının tespit edilmesi nedeniyle 12.09.2024 tarih ve 15800473 sayılı (EK-1) idari para cezası uygulanmıştır. 12.09.2024 tarih ve 15800473 sayılı idari para cezasının miktarı sehven yanlış hesaplanmış olup 29.12.2025 tarih ve 22712719 sayılı Olur (EK-2) ile iptali yapılmıştır. 30.12.2025 tarih ve 22724517 sayılı idari para cezası yaptırım kararı (EK-3) düzenlenmiştir.
Bahse konu idari para cezalarının tebliği tarihinden itibaren 30 (otuz) gün içerisinde Anadolu Muhasebe Müdürlüğüne ödemesi gerekmektedir. İdari para cezalarının indirimli olarak ödenebilmesi için ödemenin Kanun yoluna başvurulmadan önce yapılması gerekmektedir. İdari para cezalarının tebliğ tarihinden itibaren en geç 30 (otuz) gün içerisinde ödenmesi halinde ¼(bir bölü dört) oranında peşin ödeme indiriminden yararlanılabilir. Süresinde ödenmeyen idari para cezalarının takip ve tahsilinde 6183 sayılı Amme Alacaklarının Tahsili Usulü Hakkında Kanun hükümleri uygulanacaktır.
Kararların tebliği veya tefhimi tarihinden itibaren 15 (onbeş) gün içinde Sulh Ceza Hakimliği'ne itiraz edilebilir.
Konu gereği adı geçen işletmeye yukarıda yazılı adresine tebligat yapılamaması ve başka bir adresinin de tespit edilememesi nedeniyle ilanen tebligat yapılması gereği doğmuştur.
Bu nedenle 7201 sayılı Tebligat Kanununun 28. ve müteakip maddeleri ile Tebligat Kanununun Uygulanmasına Dair Yönetmeliğin 52. maddesi uyarınca, bu ilanen tebligat son yayımlandığı tarihten itibaren 15 (onbeş) gün sonunda tebligatın muhatabına tebliğ edilmiş sayılacağı hususu ilanen tebliğ olunur.

Resmi ilanlar www.ilan.gov.tr'de. **BASIN-ILN02601681**

“Asgari ücret sadece kiraya ve faturalara dahi yetmiyor”



YENİ Parti Manisa Milletvekili Bekir Başevirgen, kış aylarında artan barınma ve enerji giderlerinin asgari ücret üzerindeki yüküne dikkat çekerek, asgari ücretin sadece kiraya ve faturalara dahi yetmediğini belirtti.

Tolga ALCA

YENİ Parti Manisa Milletvekili Bekir Başevirgen, asgari ücretle geçinen bir ailenin yalnızca kira, elektrik, doğal gaz ve su giderlerini karşılayabilmesi için aylık 33 bin 265 liradan fazla harcama yapması gerektiğini belirterek, “28 bin 75 liralık asgari ücret, yalnızca bu dört gider için bile 5 bin 190 lira eksik kalıyor. Üstelik bu hesaplamada gıda, ulaşım, okul ve diğer masraflar yer almıyor. Soruyorum iktidara: Bu insanlar ne yiyecek ne içecek, çocuklarını nasıl büyütecek? Kirasını mı ödemesin, kombisini mi kapatsın, elektriğini mi kestirsin? Bu iktidar, bir aileyi barınmakla beslenmek arasında tercih yapmaya zorluyor. Bir aylık alın terinin karşılığı, daha ay başlamadan borç olmamalı” dedi.

Bahçeşehir Üniversitesi Ekonomik ve Toplumsal Araştırmalar Merkezi’nin (BETAM) Ekim 2026 raporunda, Ankara’daki ortalama kiralık konut ilan fiyatının metrekare başına 294,70 lira olarak hesaplandığını hatırlatan Başevirgen, “Bu veriye göre 100 metrekarelik bir konutun aylık ilan kirası 29 bin 470 liraya karşılık geliyor. Böylece 28 bin 75 lira 50 kuruşluk net asgari ücret, örnek konutun yalnızca kirasını karşılamakta bile bin 394 lira 50 kuruş eksik kalıyor” dedi. Kasım 2026 tarifeleri üzerinden Ankara’da yaşayan bir ailenin ortalama aylık doğal gaz, su ve elektrik giderlerini hesaplayan Başevirgen, “Üç kişilik bir aile ortalama 150 metreküp doğal gaz, 200 kilovatsaat elektrik ve 10 metreküp su tüketiyor. Bu tüketim üzerinden doğal gaz gideri yaklaşık 2 bin 616 lira, elektrik gideri 648 lira, su ve atık su gideri ise 657 lirayı buluyor. 29 bin 470 liralık kira gideriyle birlikte dört temel ihtiyacın aylık toplamı 33 bin 391 liraya ulaşıyor. Bu tutar, net asgari ücretin yaklaşık yüzde 118,9’una karşılık geliyor. Tek asgari ücretle geçinen bir aile, yalnızca kirasını ve faturalarını ödeyebilmek için ayda 5 bin 315 lira ek kaynağa ihtiyaç duyuyor. Üstelik bu hesapta gıda, ulaşım, eğitim, sağlık, giyim ve çocukların ihtiyaçları bulunmuyor” diye konuştu.

Asgari ücretlinin maaşını alır almaz borçlanmak zorunda kaldığına dikkat çeken Başevirgen, “Bir asgari ücretli düşünün. Sabahın köründe kalkıyor, akşama kadar çalışıyor, alın teri döküyor. Ay sonunda eline geçen para 28 bin lira. Ancak yalnızca kirasını ve faturalarını ödeyebilmesi için 33 bin liradan fazla paraya ihtiyacı var. Daha evine bir ekmek almamış, çocuğuna bir bardak süt koymamış, mutfağında bir tencere kaynatmamış ama 5 bin liranın üzerinde borçlu. Soruyorum iktidara: Bu insanlar ne yiyecek ne içecek, çocuklarını nasıl büyütecek? Kirasını mı ödemesin, kombisini mi kapatsın, elektriğini mi kestirsin? Bu iktidar, bir aileyi barınmakla beslenmek arasında tercih yapmaya zorluyor” ifadelerini kullandı.

“VATANDAŞ BORÇTAN NEFES ALAMAZ HALE GELDİ”

Vatandaşların borç yükü altında nefes alamaz hale geldiğini belirten Başevirgen, “Bir ülkede çalışan insanın maaşı, başını sokacak bir eve ve en temel ihtiyaçlarına yetmiyorsa ortada ciddi bir geçim sorunu vardır. Vatandaşın derdi rakamlardan ibaret değil. O rakamların arkasında soğuk evler, ödenemeyen faturalar, boş tencereler ve geçim derdiyle sabahlayan aileler var. İktidar artık vatandaşın gerçek hayatına bakmalı. İnsanlar yalnızca hayatta kalmak değil, insanca yaşamak istiyor. Bir aylık alın terinin karşılığı, daha ay başlamadan borç olmamalı” dedi.

“Mağduriyetler bir an önce giderilmeli”

Fon vurgununda kamu kurumlarının sorumluluğuna ve bürokratların tutumuna tepki gösteren DEVA Partisi Genel Başkan Yardımcısı, Parti Sözcüsü ve Adana Milletvekili Sadullah Kısacık, yaşanan usulsüzlüklerin ortaya çıkarılması ve mağduriyetlerin giderilmesi çağrısında bulundu.

Tolga ALCA

Kurum bürokratlarına seslenen DEVA Partisi Adana Milletvekili Sadullah Kısacık, fon mağdurlarının alın teriyle kazandıkları paralardan kesilen vergilerle kamu görevlilerinin maaşlarının ödendiğini hatırlatarak bürokratları sorumluluklarını yerine getirmeye ve fon vurgununa dair kayıtları açıklamaya davet etti. Kısacık, “Buradan SPK’daki bürokratlara sesleniyorum. Sizler maaşlarınızı bu yatırımcı vatandaşlarımızın helal kazançlarından kesilen yüzde 17,5 oranındaki stopaj vergileriyle alıyorsunuz. Buradaki vatandaşlarımızın alın terinden kesilen vergilerle maaşlarınız ödeniyor, makam araçlarınızın giderleri karşılanıyor. Eğer biraz dürüstlüğünüz, Allah korkunuz, vatan ve millet sevginiz varsa işinizin gereğini yapar, bu vurgun krizine dair kayıtları bu millete açıklarsınız. Çünkü bu vatandaşlarımızın alın terinin vergileriyle o makamlarda oturuyorsunuz” sözleriyle SPK bürokratlarına tepki gösterdi.

SPK bürokratlarına siyasi iradeye değil, millete ve devlete karşı sorumluluklarını yerine getirmeleri çağrısında bulundu. Kısacık, “Burada bürokratlara da büyük görevler düşüyor. Vatansever, namuslu, dürüst bürokratlar çıkıp bu kurumda neler yaşandığını, neler olduğunu açıklamalıdır. Buradan bir kez daha sesleniyorum: Sadakatiniz sizi o makamlara getiren siyasi iradeye değil, milletimize ve devletimize olsun. Zira sizin kurumsal sorumluluğunuz bu millete ve bu devletedir. Bu sebeple çıkın ve yaşananları bütün açıklığıyla ortaya koyun” ifadelerini kullandı.

Fon vurgununun göz göre göre ve organize bir şekilde gerçekleştirildiğini belirten Kısacık, 1 Temmuz 2026 tarihinde TBMM’ye sunduğu araştırma önergesiyle sermaye piyasalarında yaşanan usulsüzlüklere dikkat çektiğini hatırlattı. Kısacık, “Mağdur vatandaşlarımız göz göre göre, organize bir şekilde soyuldu. 1 Temmuz 2026 tarihinde Mecliste araştırma önergesi verdik. MSCI’ın Türkiye’deki endekslerle ilgili uyarılarına dikkat çektik. Endekslerin içinin boşaltıldığını, piyasalarda önemli yolsuzluklar ve şişkinlikler olduğunu, eğer önlem alınmazsa yaşananların yatırımcının başına büyük işler açacağını söyledik.” sözleriyle yaşananlara ve iktidara olan tepkisini ifade etti.

İLANEN TEBLİGAT

1- Tebliğ Çıkarma Merci : Çankaya Kaymakamlığı İlçe Tarım ve Orman Müdürlüğü
2- Tebliğ Olunacak Firma Adı ve Adresi : Yeni A.G. Bilgisayar Kırtasiye Danışmanlık Makine Müh. İnş. Org. İth. İhr. San. Ve Tic. Ltd. Şti. (Hitit V.D.-6620643519)
3- Tebliğ Olunacak vrakın Özeti : İdari Para Cezası Yaptırım Kararları
4- Tebliğin Konusu : Edremit İlçe Tarım ve Orman Müdürlüğü kontrol görevlileri tarafından 24.06.2024 tarihinde “Rawda Otel-Vadi İç Ve Dış Ticaret Yatırım ve Turizm Limited Şirketi” ünvanlı işletmede resmi kontrol gerçekleştirilmiş olup, işletme depolarında “Egelim Organik Erken Hasat Naturel Sızma Zeytinyağı 5 lt” adlı üründen alınan numunenin Ankara Gıda Kontrol Laboratuvar Müdürlüğünde yapılan analiz sonucunun TGK’ya uygun olmadığı ve içerisinde Sudan-1 boyası bulunduğu tespit edilmiştir. İşletmede bahsi geçen ürünlerin “Çankaya Mah. Cinnah Cad. No:67/69 İç Kapı No:5 Çankaya/Ankara” adresinde faaliyet gösteren “Yeni AG Bilgisayar Kırtasiye Danışmanlık Makina Mühendislik İnşaat Org. İth.” ünvanlı firmanızdan alındığı 11.03.2024 tarih ve ZEY2024000000003 seri numaralı e-Fatura ile tespit edilmiştir. Fatura bilgisine istinaden ürün izlenebilirliğinin sağlanması için Valilik İlan Panosunda firmanız adına ilanen tebligatı yapılmıştır. Yapılan laboratuvar analizi sonucunda ürünün TGK’ya uygun olmadığının tespit edilmesi nedeniyle 21.05.2025 tarih ve 19364575 sayılı (EK-1) idari para cezası uygulanmıştır. 21.05.2025 tarih ve 19364575 sayılı idari para cezasının miktarı sehven yanlış hesaplanmış olup 03.10.2025 tarih ve 21303683 sayılı Olur (EK-2) ile iptali yapılmıştır. 03.10.2025 tarih ve 21304249 sayılı idari para cezası yaptırım kararı (EK-3) düzenlenmiştir.
Bahse konu idari para cezalarının tebliği tarihinden itibaren 30 (otuz) gün içerisinde Anadolu Muhasebe Müdürlüğüne ödemesi gerekmektedir. İdari para cezalarının indirimli olarak ödenebilmesi için ödemenin Kanun yoluna başvurulmadan önce yapılması gerekmektedir. İdari para cezalarının tebliğ tarihinden itibaren en geç 30 (otuz) gün içerisinde ödenmesi halinde ¼(bir bölü dört) oranında peşin ödeme indiriminden yararlanılabilir. Süresinde ödenmeyen idari para cezalarının takip ve tahsilinde 6183 sayılı Amme Alacaklarının Tahsili Usulü Hakkında Kanun hükümleri uygulanacaktır.
Kararların tebliği veya tefhimi tarihinden itibaren 15 (onbeş) gün içinde Sulh Ceza Hakimliği’ne itiraz edilebilir.
Konu gereği adı geçen işletmeye yukarıda yazılı adresine tebligat yapılamaması ve başka bir adresinin de tespit edilememesi nedeniyle ilanen tebligat yapılması gereği doğmuştur.
Bu nedenle 7201 sayılı Tebligat Kanununun 28. ve müteakip maddeleri ile Tebligat Kanununun Uygulanmasına Dair Yönetmeliğin 52. maddesi uyarınca, bu ilanen tebligat son yayımlandığı tarihten itibaren 15 (onbeş) gün sonunda tebligatın muhatabına tebliğ edilmiş sayılacağı hususu ilanen tebliğ olunur.

Resmi ilanlar www.ilan.gov.tr’de. BASIN-ILN02601659

ARAÇ KİRALAMA HİZMETİ ALINACAKTIR

11 Ay Süreli Şoför Dahil 14 Adet T-2 Binek Cinsi Otomobil Araç Kiralama hizmet alımı 4734 sayılı Kamu İhale Kanununun 19 uncu maddesine göre açık ihale usulü ile ihale edilecektir.
İhaleye ilişkin ayrıntılı bilgiler aşağıda yer almaktadır:
İhale Kayıt Numarası (İKN) : 2026/2256345
1- İdarenin
1.1. Adı MA VE : TÜRKİYE İŞ KURUMU GENEL MÜDÜRLÜĞÜ ANKARA ÇALIŞ-İŞ KURUMU İL MÜDÜRLÜĞÜ
1.2. Adresi : Ayrancı Mahallesi Şehit Pilot Mustafa Atakan Dut Caddesi No:29 06540 Ayrancı/Çankaya/ANKARA ÇANKAYA/ANKARA
1.3. Telefon numarası : -
1.4. İhale dokümanının görülebileceği ve indirilebileceği internet sayfası : https://ekap.kik.gov.tr/EKAP/
2- İhalenin
2.1. Tarih ve Saati : 18.12.2026 - 10:00
2.2. Yapılacağı (e-tekliflerin açılacağı) adres : Ankara Çalışma ve İş Kurumu İl Müdürlüğü Ayrancı Mahallesi Şehit Pilot Mustafa Atakan Dut Caddesi No:29 06540 4. Kat Toplantı Salonu Ayrancı/Çankaya/ANKARA
3- İhale konusu hizmet alımının
3.1 Adı : 11 Ay Süreli Şoför Dahil 14 Adet T-2 Binek Cinsi Otomobil Araç Kiralama
3.2. Niteliği, türü ve miktarı : Ankara Çalışma ve İş Kurumu İl Müdürlüğümüzce T.C. Çalışma ve Sosyal Güvenlik Bakanlığımız Ankara Rehberlik ve Teftiş Grup Başkanlığı İş Müfettişlerinin işyeri teftişlerinin yapılması amacıyla; 01.02.2027-31.12.2027 tarihleri arası “ 11 Ay Süreli Şoför Dâhil 14 Adet T-2 Binek Cinsi Otomobil Araç Kiralama ” hizmet alımıdır.
Ayrıntılı bilgiye EKAP’ta yer alan ihale dokümanı içinde bulunan idari şartnameden ulaşılabilir.
3.3. Yapılacağı/teslim edileceği yer : Ankara Çalışma ve İş Kurumu İl Müdürlüğü Ayrancı Mahallesi Şehit Pilot Mustafa Atakan Dut Caddesi No:29 06540 Ayrancı/Çankaya/ANKARA
3.4. Süresi/teslim tarihi : İşe başlama tarihi 01.02.2027, işin bitiş tarihi 31.12.2027
3.5. İşe başlama tarihi : 01.02.2027
4- Katılım ve yeterlik kriterleri:
4.1. Katılım ve yeterlik kriterlerine ilişkin istekliler tarafından e-teklif kapsamında sunulması gereken bilgi ve belgelere aşağıda yer verilmiştir:
4.1.1. Teklif mektubu.
4.1.2. Teklif vermeye yetkili olunduğunu gösteren bilgi ve belgeler:
4.1.2.1. Tüzel kişilerde; isteklilerin yönetimindeki görevliler ile ilgisine göre, ortaklar ve ortaklık oranlarına (halka arz edilen hisseler hariç)/üyelerine/kurucularına ilişkin bilgi ve belgeler.
4.1.2.2. Vekâleten ihaleye katılma halinde vekile ilişkin bilgi ve belgeler.
4.1.3. Geçici teminat.
4.1.4 İsteklinin iş ortaklığı olması halinde iş ortaklığı beyannamesi.
4.2. Ekonomik ve mali yeterliğe ilişkin bilgi ve belgeler ile bunların taşıması gereken kriterler:
4.2.1. İsteklinin ihalenin yapıldığı yıldan önceki yıla ait yıl sonu bilanço bilgileri:
Sunulan bilanço veya eşdeğer belgelerde;
a) Cari oranın (dönen varlıklar/kısa vadeli borçlar) en az 0,75 olduğunu, b) Öz kaynak oranının (öz kaynaklar/toplam aktif) en az 0,15 olduğunu,
c) Kısa vadeli banka borçlarının öz kaynaklara oranının 0,50’den küçük olduğunu ve belirtilen üç kriterin birlikte sağlandığını göstermek üzere yıl sonu bilanço belgelerine ilişkin bilgileri belirtebilirler.
Yukarıda belirtilen kriterleri bir önceki yılda sağlayamayanlar, son iki yıla ait belgelerine ilişkin bilgileri sunabilirler. Bu takdirde, son iki yılın parasal tutarlarının ortalaması üzerinden yeterlik kriterlerinin sağlanıp sağlanmadığına bakılır.
4.2.2. İş hacmini gösteren belgeler:
a) İhalenin yapıldığı yıldan önceki yıla ait toplam ciroyu gösteren gelir tablosu,
b) Hizmet işleri ile ilgili ciro tutarını gösteren belgeler,
Bu belgelerden birinin sunulması yeterlidir.
Toplam cironun teklif edilen bedelin %25’inden , hizmet işleri ile ilgili cironun ise teklif edilen bedelin %15’inden az olmaması gerekir. Bu kriterlerden herhangi birini sağlayan ve sağladığı kritere ilişkin belgeyi sunan istekli yeterli kabul edilir.
Bu kriterleri bir önceki yılda sağlayamayanlar, son iki yıla ait belgelerini sunabilirler. Bu takdirde son iki yılın parasal tutarlarının ortalaması üzerinden yeterlik kriterlerinin sağlanıp sağlanamadığına bakılır.
4.3. Mesleki ve teknik yeterliğe ilişkin bilgi ve belgeler ile bunların taşıması gereken kriterler:
4.3.1. Son beş yıl içinde bedel içeren bir sözleşme kapsamında kabul işlemleri tamamlanan ve teklif edilen bedelin % 30 oranından az olmamak üzere, ihale konusu iş veya benzer işlere ilişkin iş deneyimini gösteren belgeler veya teknolojik ürün deneyim belgesi.
4.3.1.1. Tüzel kişi tarafından iş deneyimini göstermek üzere kullanılan belgenin, tüzel kişiliğin yarısından fazla hissesine sahip ve 4734 sayılı Kanuna göre yapılacak ihalelere ilişkin sözleşmelerin yürütülmesi konusunda temsile ve yönetime yetkili olan ortağına ait olması halinde, ticaret ve sanayi odası/ticaret odası bünyesinde bulunan ticaret sicili müdürlükleri veya yeminli mali müşavir ya da serbest muhasebeci mali müşavir tarafından ilk ilan tarihinden sonra düzenlenen ve düzenlendiği tarihten geriye doğru son bir yıldır kesintisiz olarak bu şartların korunduğunu gösteren, e-forma uygun belgenin kullanılması zorunludur.
4.3.1.2. 4734 sayılı Kanun kapsamındaki idarelere taahhüt edilenler dışında yurt dışında gerçekleştirilen işlerden elde edilen iş deneyiminin 13/1/2011 tarihli ve 6102 sayılı Türk Ticaret Kanununun 195 inci maddesinin ikinci fıkrası gereğince pay çoğunluğuna dayanarak kurulan şirketler topluluğu ilişkisi içinde kullanılması halinde bu hukuki ilişkiyi ve bu ilişkinin süresini tevsik eden belgelerin sunulması zorunludur.
4.3.2. İstekli tarafından teklifi kapsamında ihaleye katılım belgesine aktarılarak sunulması ve/veya sağlanması gerektiği bu Şartnamenin 7 nci maddesi dışındaki maddeleri ile teknik şartnamede belirtilen aşağıdaki belgeler ve/veya yeterlik kriterleri:
Teklif Edilen Araç Bilgileri Formu
4.4. Bu ihalede benzer iş olarak kabul edilecek işler:
4.4.1.
Kamu veya özel sektöre yapılan şoför dâhil araç kiralama hizmetleri (personel servis hizmetleri hariç) benzer iş olarak kabul edilecektir.
5- Ekonomik açıdan en avantajlı teklif sadece fiyat esasına göre belirlenecektir.
6- İhale yerli ve yabancı tüm isteklilere açıktır.
7- İhaleye teklif verecek olanların, EKAP hesabına giriş yaparak ihale dokümanını indirmeleri zorunludur.
8-Teklifler, EKAP üzerinden teklif mektubu ile ihaleye katılım belgesi ve diğer ekler kullanılarak hazırlanacak ve e-imza ile imzalanarak ihale tarih ve saatine kadar EKAP üzerinden gönderilecektir.
9- İstekliler tekliflerini, her bir iş kaleminin miktarı ile bu iş kalemleri için teklif edilen birim fiyatların çarpımı sonucu bulunan toplam bedel üzerinden teklif birim fiyat şeklinde vereceklerdir. İhale sonucunda, üzerine ihale yapılan istekliyle birim fiyat sözleşme imzalanacaktır.
10- Bu ihalede, işin tamamı için teklif verilecektir.
11- İstekliler teklif ettikleri bedelin %3’ünden az olmamak üzere kendi belirleyecekleri tutarda geçici teminat vereceklerdir.
12- Bu ihalede elektronik eksiltme yapılmayacaktır.
13- Verilen tekliflerin geçerlilik süresi, ihale tarihinden itibaren 90 (Doksan) takvim günüdür.
14- Konsorsiyum olarak ihaleye teklif verilemez.
15- Diğer hususlar:
İhalede Uygulanacak Sınır Değer Katsayısı (R) : Araç Kiralama/0,77
Sınır değerin altında teklif sunan isteklilerin teklifleri açıklama istenilmeksizin reddedilecektir.

Resmi ilanlar www.ilan.gov.tr’de. BASIN-ILN02602472

“İletim altyapımıza 36 milyar dolarlık yatırım öngörüyoruz”



Enerji ve Tabii Kaynaklar Bakanı Alparslan Bayraktar, “Milli Enerji 2040’ vizyonumuz kapsamında şebekemizin yeni ihtiyaçlara ve güçlü talep artışına cevap verebilmesi için iletim altyapımıza 36 milyar dolarlık yatırım öngörüyoruz” dedi.

TBMM Plan ve Bütçe Komisyonu, Enerji ve Tabii Kaynaklar Bakanlığı’nın ‘2027 Yılı Merkezi Yönetim Bütçe Kanunu Teklifi’ ile ‘2025 Yılı Merkezi Yönetim Kesin Hesap Kanun Teklifi’ni görüşmek üzere AK Parti Samsun Milletvekili Mehmet Muş başkanlığında toplandı. Enerji ve Tabii Kaynaklar Bakanı Alparslan Bayraktar, komisyonda milletvekillerine sunum yaptı. Bakan Bayraktar, dünyanın krizler nedeniyle köklü bir dönüşümden geçtiğini belirterek, savaşlar, ticaret ve tarife savaşları nedeniyle küresel ekonomi ve enerji piyasalarının olumsuz yönde etkilendiğini söyledi. Bakan Bayraktar, Türkiye’nin büyüyen ekonomisi, artan üretim ve yatırım kapasitesi nedeniyle daha fazla enerjiye ihtiyaç duyduğunu kaydederek, “Bu kapsamda, enerji politikalarımızı yalnızca bugünün ihtiyaçlarına göre değil, geleceğin talep dinamiklerini de dikkate alarak şekillendiriyoruz. Bu doğrultuda hazırladığımız ‘Milli Enerji 2040’ programımızı bu ay başında milletimizle ve COP31 vesilesiyle Antalya’da uluslararası kamuoyuyla paylaştık. Burada temel hedefimiz; enerji arz güvenliğini sağlamak, iklim değişikliğiyle mücadele etmek ve Türkiye’yi enerjide bağımsız kılmaktır. Bu çerçevede programımızı beş temel politika üzerine şekillendiriyoruz. Bunlar; yenilenebilir enerji, nükleer enerji, petrol, doğal gaz üretimi, enerji verimliliği ve madenciliktir. Bunların tamamını güçlü altyapı, dijitalleşme, uluslararası iş birlikleri, bağlantısallık, yerli teknoloji ve ekipman üretimiyle desteklemeye devam edeceğiz” ifadelerini kullandı.

“ELEKTRİKLEŞME ORANI YÜZDE 36’YA ÇIKARACAĞIZ”

Bakan Bayraktar, enerji alanında tam bağımsız olmayı hedeflediklerini belirterek, “Türkiye’yi enerjide tam bağımsız kılmak için ‘Milli Enerji 2040’ yeni enerji mimarimizin merkezine elektrikleşmeyi koyduk. Elektrikleşmeyi; Türkiye’nin iktisadi ve sosyal kalkınmasını hızlandıran, sanayisinin rekabet gücünü artıran ve teknolojik dönüşümünü destekleyen stratejik bir kalkınma modeli olarak değerlendiriyoruz. Bu doğrultuda, fosil yakıtlardaki talebi elektriğe kaydıracak ve elektrikleşme oranımızı yüzde 36’ya çıkaracağız. Sektörel elektrikleşme oranlarını; ulaştırmada yüzde 1’den yüzde 24’e, sanayide yüzde 30’dan yüzde 33’e, meskende yüzde 21’den yüzde 30’a, hizmetler ve tarımda ise yüzde 45’ten yüzde 65’e taşıyacağız. Böylece elektrik talebimizin yüzde 86 artışla 680 milyar kilovatsaate yükselmesini öngörüyoruz. Bu talebi karşılamak için mevcut 128 bin megavat kurulu gücümüzü, 281 bin megavata çıkaracağız. Bu hedef, son 24 yılda faaliyete geçirdiğimiz kapasitenin 1,6 katını önümüzdeki 14 yılda devreye almamız anlamına gelmektedir. Bu büyüme için ihtiyaç duyacağımız yatırım tutarı yaklaşık 190 milyar dolardır. Söz konusu ilave yatırımın yüzde 95’i sıfır veya düşük emisyonlu kaynaklardan oluşacaktır” diye konuştu.

Dışa bağımlılığı azaltmak ve iklim değişikliği ile mücadele kapsamında yenilenebilir enerjiye yöneldiklerini vurgulayan Bakan Bayraktar, 45 bin megavat seviyesinde olan güneş ve rüzgar enerji gücünü 100 milyar dolarlık yatırımla 2040 yılında 175 bine çıkarmayı hedeflediklerini söyledi. Bakan Bayraktar, “Milli Enerji 2040’ vizyonumuz kapsamında şebekemizin yeni ihtiyaçlara ve güçlü talep artışına cevap verebilmesi için iletim altyapımıza 36 milyar dolarlık yatırım öngörüyoruz.

Bu kapsamda, yüksek gerilim hatlarımızı 77 bin kilometreden 112 bin kilometreye, trafo kapasitemizi ise 241 bin megavolt amperden 316 bin megavolt ampere çıkaracağız. İlaveten ülkemizde bir ilk olarak, 10 bin kilometre yüksek gerilim doğru akım (HVDC) hatlarını devreye alacağız. Böylece, elektriği ülkemizin her noktasına güvenli ve kesintisiz şekilde taşıyabilecek daha güçlü bir iletim şebekesi oluşturacağız. Diğer taraftan, elektrik dağıtım sektöründe yaptığımız yatırımlarla kayıp oranını yüzde 21’den yüzde 8 seviyesine indirerek ekonomimize her yıl yaklaşık 3 milyar dolarlık katkı sağlıyoruz. 53 milyon abone ve 1,7 milyon kilometre uzunluğuyla Avrupa’nın en büyük ikinci dağıtım şebekesini yönetiyoruz” dedi. (DHA)

OECD, Türkiye’nin son dönem tarım politikalarını “kapsamlı reform” olarak değerlendirdi

OECD 2026 Tarım Politikalarının İzlenmesi ve Değerlendirilmesi Raporu’nda, Türkiye’nin sulama altyapısı, kırsal kalkınma yatırımları, yeni destek modeli ve iklim risklerine karşı aldığı önlemler ele alındı.

Ekonomik İşbirliği ve Kalkınma Örgütü (OECD), 2026 Tarım Politikalarının İzlenmesi ve Değerlendirilmesi Raporu’nda, Türkiye’nin 2024’ten itibaren tarımsal üretimde planlama yaklaşımını güçlendirerek kapsamlı tarım politikası reformu dönemine girdiği belirtildi.

Raporda, Türkiye’nin bitkisel üretimi de kapsayacak şekilde yeni bir sisteme geçtiği, üretici desteklerini yeniden yapılandırdığı ve tarımsal risklere karşı sigorta mekanizmalarını genişlettiği ifade edildi.

Rapordan derlenen bilgilere göre, Türkiye’nin tarım politikalarında 2024’ten itibaren hız kazanan dönüşümün önemli aşamalarından biri, hayvancılık ve su ürünlerinde başlatılan üretim planlamasının 2025 üretim yılından itibaren bitkisel üretime de genişletilmesi oldu.

Bu kapsamda, üretim planlamasıyla tarımsal faaliyetlerin bölgesel ekolojik ve ekonomik koşullara uygun yürütülmesi, arz güvenliğinin güçlendirilmesi ve kaynakların daha etkin kullanılması hedeflendi.

Üretim planlamasıyla eş zamanlı olarak yeni destekleme modeli de uygulamaya alındı. 2025-2027 dönemini kapsayan model, Temel Destek, Planlı Üretim Desteği ve Üretimi Geliştirme Desteği olmak üzere üç ana başlık altında yapılandırıldı.

Bu dönemde hayvancılıkta da yeni destekleme modeli uygulanmaya başlandı. Raporda, küçükbaş hayvancılıkta kuzu ve oğlakların ilk kez destek kapsamına alınması, aile işletmelerine, genç ve kadın yetiştiricilere ve üretici örgütü üyelerine ilave destek sağlanması öne çıkan gelişmeler arasında gösterildi.

Öte yandan, raporda Türkiye’nin iklim değişikliği ve doğal afetlerin tarımsal üretim üzerindeki etkilerine karşı risk yönetimi araçlarını geliştirdiği belirtildi.

Tarım Sigortaları Havuzu (TARSİM) kapsamında bitkisel ve hayvansal üretimde çeşitli risklere karşı sigorta uygulamalarının sürdürüldüğü, devletin sigorta primlerinin yüzde 50 ila 70’ini karşıladığı hatırlatıldı.

Bu yıl don teminatına ilişkin prim desteğinin yüzde 67’den yüzde 70’e çıkarılması ve çavdarın Gelir Koruma Sigortası kapsamına alınması da rapordaki gelişmeler arasında yer aldı.

SULAMA ALTYAPISINDA MODERNİZASYON VE DİJİTAL DÖNÜŞÜM

OECD raporunda Türkiye’nin tarımsal su yönetimi ve sulama altyapısına yönelik yatırımlarına da geniş yer verildi.

Açık sulama kanallarının 2003’ten bu yana sürdürülen yatırımlarla kapalı sisteme dönüştürüldüğü, kapalı sistem sulama şebekelerinin sulanan alanlar içindeki payının 2003’te yaklaşık yüzde 6 seviyesinden 2025 sonu itibarıyla yüzde 38’e yükseldiği belirtildi.

Kırsal Kalkınma Yatırımlarının Desteklenmesi Programı kapsamında modern sulama teknolojilerine yönelik yatırım maliyetlerinin yüzde 50’sine kadar hibe desteği sağlandığı aktarıldı. Bu kapsamda geçen yıl itibarıyla 60 binden fazla projeye destek verildiği ve yaklaşık 570 bin hektar alanın kapalı sistem sulama imkanına kavuşturulduğu kaydedildi. Sulama sistemlerinin otomasyonuna yönelik yapay zeka destekli pilot uygulamaların da başlatıldığına işaret edilen raporda, bu teknolojilerle suyun uzaktan izlenmesi ve kontrol edilmesi, bitkilerin su ihtiyacına göre dağıtım yapılması hedefinin öne çıktığı ifade edildi.

Ayrıca, raporda su kaynaklarının daha etkin kullanılmasına yönelik 2026-2035 Ulusal Su Planı’nın da önemli bir politika belgesi olduğu vurgulandı.

“KAPSAMLI TARIM POLİTİKASI REFORMU” VURGUSU

Kırsal kalkınma alanındaki gelişmelere de değinilen raporda, 2024’ten bu yana 81 ilde uygulanan IPARD III için Avrupa Birliği’nin 430 milyon avroluk katkı sağladığı kaydedildi.

OECD raporunda ayrıca, Türkiye’de 2025 yılının temmuz ayında genel tarım sayımının başlatıldığı, bunun 10 yılı aşkın sürenin ardından gerçekleştirilen ilk kapsamlı tarım sayımı olduğu ifade edildi.

Raporda, söz konusu politika değişikliklerinin Türkiye’nin tarımsal üretim planlamasını, üretici desteklerini, kırsal kalkınma yatırımlarını ve iklim risklerine karşı dayanıklılığını birlikte ele alan yeni bir çerçeve oluşturduğuna işaret edilerek, 2024’ten sonra atılan adımlar ‘kapsamlı tarım politikası reformu’ olarak nitelendirildi. (AA)

Türkiye’ye yabancı sermaye girişini artırması bekleniyor

Uzmanlar, uluslararası kredi derecelendirme kuruluşlarının Türkiye değerlendirmelerinin olumlu olduğunu ve yabancı sermaye girişlerini destekleyebileceğini belirterek, fon meselesinin sistematik bir krize yol açmayacağını ifade etti.

Uzmanlar, uluslararası kredi derecelendirme kuruluşlarının Türkiye’ye ilişkin değerlendirmelerinin olumlu bir nitelik taşıdığını ve yabancı sermaye girişlerini artırma konusunda öneme sahip olduğunu belirterek, fon meselesinin sistematik bir krize yol açacak nitelikte olmadığını ifade etti.

Uluslararası kredi derecelendirme kuruluşlarının Türkiye’ye yönelik pozitif değerlendirmeleri, yatırımcı güveninin güçlenmesi ve olumlu piyasa algısının korunması açısından önem taşıyor.

Moody’s Sovereign Risk Kıdemli Başkan Yardımcısı Alexander Perjessy geçen hafta Türkiye’de tasfiye sürecinde olan fonlarla ilgili gelişmelerin sistemik bir risk oluşturmasını beklemediklerini, bu durumun kredi notunu etkilemesinin olası görünmediğini bildirdi.

Uluslararası kredi derecelendirme kuruluşu Standard & Poor’s (S&P) Global Ratings yetkilileri de 2 Ekim’de Türkiye’de bazı fonların tasfiye sürecine ilişkin gelişmelerin ülkenin kredi notu açısından aşağı yönlü bir baskı oluşturmasının beklenmediğini açıkladı.

Fitch Ratings Türkiye’den Sorumlu Ülke Derecelendirme Kıdemli Direktörü Douglas Winslow da 29 Eylül’deki değerlendirmesinde fon piyasasındaki gelişmelerin Türkiye’nin kredi notu üzerinde bir etki yaratmasını beklemediklerini söyledi.

Kredi derecelendirme kuruluşlarından gelen açıklamalar yabancı yatırımcının Türkiye’yle ilgili kararlarında önemli

İstanbul Bilgi Üniversitesi Ekonomi Bölümü Öğretim Üyesi Prof. Dr. Erhan Aslanoğlu, yaptığı değerlendirmede, kredi derecelendirme kuruluşlarından gelen açıklamaların özellikle yabancı yatırımcının Türkiye ile ilgili kararlarında önemli olduğunu söyledi.

Dünyada halihazırda risk iştahının azaldığını ve varlık fiyatlarında da sert düşüşlerinin yaşandığını kaydeden Aslanoğlu, “Bu anlamda yatırımcılar daha seçici oluyor. Türkiye’yle ilgili bu değerlendirme elbette bu anlamda o seçicilikte negatif etkilenmemizi de engelleyecek olumlu bir gelişme.

Zaten baktığımızda fon meselesinin yarattığı büyüklük reel tarafta ve servet etkisi olarak sistematik bir riske yol açacak büyüklükte görünmüyor.” diye konuştu.

Aslanoğlu, Türkiye ekonomisinde dış talep açısından rekabetle ilgili bir sorun yaşandığını belirterek, şunları kaydetti: “İç taleple ilgili bu sıkıntı da yanına gelince o ikisi biraz karıştı. O yüzden de reel tarafta bunun hissedilmesi belki kaygıyı arttırdı ama bu rakamlar reel tarafta ya da fon meselesinin yarattığı rakamlar ekonomide sistematik bir krize yol açacak nitelikte değil, ben de katılıyorum. Kredi derecelendirme kuruluşlarından bu tarz değerlendirmeler gelmesi de olumlu.”

Fon meselesinin hızlı ve net bir şekilde çözülmesi, yabancı yatırımcı güvenini artıracak

Pariterium Danışmanlık şirketinin kurucusu Dr. İsmet Demirkol da “Fon meselesi konusunda yabancı kuruluşlar tarafından Türkiye’ye yönelik olumlu mesajların verilmesi ve pozitif algının sürdürülmesi, yabancı sermaye girişlerini artırma konusunda öneme sahip.” dedi.

Küresel endeks sağlayıcılarından MSCI’nın Türkiye’ye düzenleme ve denetimde Haziran 2027’ye kadar süre verildiğini anımsatan Demirkol, Sermaye Piyasası Kurulunun (SPK) bununla ilgili şeffaf bir çalışma yapmasının önemli olduğunu belirtti.

Demirkol, fon meselesinin hızlı ve net bir şekilde çözülmesinin yabancı yatırımcı güvenini artıracağı öngörüsünde bulundu.

Türkiye’nin Avrupa Birliği (AB) ve ABD ile ticari ilişkilerini geliştirmesinin de bu sürece katkıda bulunacağı öngörüsünde bulunan Demirkol, yeşil enerji ve yapay zeka gibi alanlardaki yatırımların Türkiye’nin yeni ekonomik hikayesinde önemli bir rol oynayabileceğini belirtti.

Demirkol, yeşil enerji ve yapay zeka yatırımlarının yabancı sermayeye doğru şekilde tanıtılması durumunda, fon meselesi çözüldükten sonra bu yatırımların doğrudan yabancı yatırım akışını artırabileceğini kaydetti. (AA)

“2027’ye hangi parayla giriyoruz?”

YENİ Parti İstanbul Milletvekili ve TBMM Plan ve Bütçe Komisyonu Üyesi Özgür Karabat, artan borçlanma maliyetlerine ve sermaye piyasalarındaki fon tasfiyelerine dikkat çekti.

Makbule AKGÜL

YENİ Parti İstanbul Milletvekili ve TBMM Plan ve Bütçe Komisyonu Üyesi Özgür Karabat, sosyal medya hesabı üzerinden yaptığı açıklamada Türkiye ekonomisinin 2027 yılına hangi koşullarda girdiğine ilişkin değerlendirmelerde bulundu. Enerji ithalatı ve dış borç ödemeleri nedeniyle döviz ihtiyacının devam ettiğini ifade eden Karabat, rezervlerdeki düşüşün ekonomiyi dış şoklar karşısında daha kırılgan hâle getirdiğini savundu.

Karabat’ın paylaştığı verilere göre, şubat ayı sonunda 210 milyar dolar düzeyinde bulunan Merkez Bankası brüt rezervleri, 13 Kasım haftası itibarıyla yaklaşık 159 milyar dolara geriledi. Söz konusu azalışın önemli bir bölümünün altın fiyatlarındaki değişimden kaynaklandığını aktaran Karabat, swap hariç net rezervlerin ise yaklaşık 28 milyar dolar seviyesinde olduğuna dikkat çekti.

Merkezi yönetim bütçesinin yılın ilk 10 ayında 2,32 trilyon lira, yalnızca ekim ayında ise 481 milyar lira açık verdiğini belirten Karabat, finansal göstergelere ilişkin çeşitli bilgiler paylaştı. Türkiye’nin 5 yıllık kredi risk primi (CDS) yeniden 250 baz puanın üzerine çıktı. 20 Kasım itibarıyla 10 yıllık devlet tahvili faizi yüzde 36,29’a ulaşarak yüzde 36 olan politika faizini aştı.

Karabat, büyüyen bütçe açığı karşısında Hazine’nin yüksek faizle borçlanmasının gelecek yılların bütçelerine de yük oluşturduğunu ifade ederek, “Bugünün borçlarının bedelini yarının vergileriyle ödeyeceğiz” dedi.

Sanayicinin krediye erişimde güçlük yaşadığını, KOBİ’lerin ise yüksek finansman maliyetleriyle karşı karşıya kaldığını kaydeden Karabat, imalat sanayisinde kapasite kullanım oranının yüzde 74,4 düzeyinde olduğunu bildirdi. Yedi portföy yönetim şirketine ait 131 fonun tasfiyeye



alınmasının sermaye piyasalarına yönelik güveni olumsuz etkilediğini savunan Karabat, yaşanan sürecin şirket tahvillerine ve işletmelerin finansman kanallarına yansımaya başladığını öne sürdü. Denetim mekanizmalarını eleştiren Karabat, “Denetim nerede? Sorumlular nerede? Yatırımcının kaybının hesabını kim verecek?” sorularını yöneltti.

ABD, Çin ve Avrupa ülkelerinin teknoloji, sanayi ve enerji yatırımlarına öncelik verdiğini dile getiren Karabat, Türkiye’de hukuki ve siyasi belirsizliklerin uzun vadeli sermaye yatırımlarını zorlaştırdığını belirtti. Muhalefete yönelik yargı süreçlerinin de ekonomik maliyet doğurduğunu savunan Karabat, açıklamasını, “Dünya geleceği inşa ediyor, AKP kendi siyasi geleceğini kurtarmaya çalışıyor” sözleriyle tamamladı.

Ticaret Bakanlığı 10 ayda 401 binden fazla firma ve 47,7 milyon ürün denetledi



Ticaret Bakanlığı, tüketicilerin ekonomik refahını korumak amacıyla yılın 10 ayında 401 bin 500 firma ile 47 milyon 767 bin 405 ürünü denetleyerek 3 milyar liraya yakın idari para cezası kesti.

Bakanlıktan yapılan açıklamada, ocak-ekim dönemindeki piyasa denetimlerine ilişkin bilgi verildi.

Buna göre vatandaşların ekonomik refahını bozacak, iç piyasadaki istikrarlı seyir ile tüketicilerin arz ve talep dengesini olumsuz etkileyebilecek her türlü fiile karşı iç ticaret denetim birimleri tarafından çalışmalar yapılıyor.

Bakanlık birimlerince yılın 10 ayında 401 bin 500 firma ve 47 milyon 767 bin 405 ürün denetlendi. Denetimlerde tespit edilen uygunsuzluklar nedeniyle 2 milyar 991 milyon 337 bin 644 lira idari para cezası uygulandı.

Bu kapsamda, İç Ticaret Genel Müdürlüğü tarafından otomotiv, stokçuluk, emlak, kuyum, fahiş fiyat, haksız ticari uygulamalar ve ödeme süreleri gibi alanlarda 64 bin 728 gerçek ve tüzel kişi denetlendi. Aykırı fiillerde bulunduğu belirlenen 6 bin 956 gerçek ve tüzel kişiye 874,2 milyon lira idari para cezası verildi.

Genel Müdürlüğün denetimlerinde, fahiş fiyat nedeniyle 506,3 milyon lira, otomotiv sektörüne yaklaşık 167,8 milyon lira, emlak sektörüne 53 milyon lira, kuyum sektörüne de 16,4 milyon lira idari para cezası kesildi.

Ticari elektronik ileti, çalışma saatleri ve lisanslı depolara ilişkin denetimlerde uygulanan idari para cezası tutarı da yaklaşık 124,9 milyon lira oldu.

Tüketicinin Korunması ve Piyasa Gözetimi Genel Müdürlüğünce de tüketicilerin günlük hayatta hemen hemen her gün taraf oldukları sözleşmeler, reklam ve haksız ticari uygulamalar ile ürün güvenliği alanlarında denetim yapıldı.

Bu kapsamda 10 ayda 48 bin 49 gerçek ve tüzel kişi denetlenerek, aykırı eylemlerde bulunduğu tespit edilen 1724 gerçek ve tüzel kişiye yaklaşık 1 milyar lira idari para cezası verildi. Ön ödemeli konut satışları, abonelik, mesafeli satış, taksitli satış, paket tur ve devre tatil gibi tüketicilerin taraf olduğu sözleşmelerdeki aykırılıklardan dolayı da 798,8 milyon lira ceza uygulandı. Reklam ve haksız ticari uygulama denetimleri kapsamında 249,3 milyon lira, piyasa gözetimi ve denetimi faaliyetleri kapsamında yapılan ürün güvenliği denetimlerinde aykırı bulunan fiiller için de 25 milyon lira idari para cezası verildi.

Ticaret il müdürlükleri aracılığıyla da söz konusu dönemde 81 ilde 288 bin 723 firma denetlenirken 57 bin 865’ine 1 milyar lira idari para cezası kesildi.

Ticaret il müdürlükleri aracılığıyla gerçekleştirilen denetimlerde İstanbul’da aykırılık tespit edilen 164 bin 336 ürün için 788,2 milyon lira idari para cezası uygulandı. Ankara’da 16,6 milyon, İstanbul’da 6,3 milyon ve Antalya’da 5,4 milyon ürün denetlendi.

Öte yandan, Rekabet Kurumu tarafından yapılan çalışmalar kapsamında geçen yıl 227 firmaya 13,2 milyar lira idari para cezası uygulandı.

Bu yılın 10 ayında da iş gücü piyasaları, bilişim teknolojileri ve platform hizmetleri, otomotiv sektörü ve gıda endüstrisi alanlarında faaliyet gösteren 268 firmaya 21,1 milyar lira idari para cezası verildi. (AA)

Kanserde proton tedavisi Türkiye'de

Türk Radyasyon Onkolojisi Derneği Başkanı Prof. Dr. Banu Atalar, "Proton tedavisi Türkiye'de kanser hastalarının kullanımına sunulacak" açıklamasına ilişkin, "Proton tedavisinin ülkemize kazandırılması önemli bir adım. Bu teknolojinin değerini, doğru hasta seçimi ve güçlü bir uzman ekiple hastalarımıza sağlayacağımız yarar belirleyecektir." dedi.

Zehra ŞAHİNDOKUYUCU

Sağlık Bakanı Kemal Memişoğlu, Başakşehir Çam ve Sakura Şehir Hastanesi'nde kurulum ve test çalışmaları devam eden proton tedavi cihazının 2027 yılında hastaların hizmetine sunulmasının planlandığını açıkladı. Bu gelişme, Türkiye'de radyoterapi seçeneklerinin genişlemesi açısından önem taşıyor.

Açıklamayı değerlendiren Türk Radyasyon Onkolojisi Derneği (TROD) Başkanı Prof. Dr. Banu Atalar, proton tedavisinin özellikle belirli hasta gruplarında sağlıklı dokuların korunmasına katkı sağlayabileceğini belirterek teknolojinin sunduğu olanakların bilimsel kanıtlar ve hastaya özel değerlendirmeler doğrultusunda seçilmiş vakalarda kullanılması gerektiğini vurguladı.

Prof. Dr. Banu Atalar, yöntemin ayırt edici özelliğini şöyle açıkladı: "Protonlar, enerjilerinin büyük bölümünü vücutta belirli bir derinlikte bırakır. 'Bragg piki' olarak adlandırılan bu fiziksel özellik sayesinde, tümörün arkasındaki sağlıklı dokulara ulaşan radyasyon dozu önemli ölçüde azaltılabilir. Bununla birlikte, ışının tümöre ulaşırken geçtiği dokular da bir miktar radyasyon alır. Dolayısıyla proton tedavisini sağlıklı dokulara hiç zarar vermeyen veya tamamen yan etkisiz bir yöntem olarak tanımlamak doğru değildir."

Atalar, çocuk hastalar açısından sağlıklı dokuların korunmasının özel önem taşıdığını belirterek, "Çocuklarda büyüme ve gelişme devam ettiği için tedavinin yıllar sonra ortaya çıkabilecek etkilerini de düşünmemiz gerekir. Uygun hastalarda sağlıklı organların aldığı radyasyon dozunu azaltmak, büyüme, öğrenme, hormonal işlevler ve diğer organ fonksiyonlarının korunmasına katkı sağlayabilir. Hedefimiz, hastalığı kontrol altına alırken hastalarımızın gelecekteki yaşam kalitesini de korumaktır." diye konuştu.

Atalar, Türkiye'de bu alandaki kapasitenin gelişmesinin uzman eğitimi, bilimsel araştırmalar ve uluslararası iş birlikleri için de yeni olanaklar yaratabileceğini ifade etti.

TEDAVİ KARARINI HASTAYA ÖZEL DEĞERLENDİRME BELİRLİYOR

Proton tedavisinin bütün kanserlerde diğer radyoterapi yöntemlerinden üstün olduğu şeklinde bir algı oluşmaması gerektiğini vurgulayan Atalar, şu değerlendirmede bulundu: "Günümüzde kullandığımız modern foton radyoterapisi yöntemleri, çok sayıda hastamız için etkili ve güvenli tedavilerdir. Proton tedavisinin sağlayacağı ek yarar, tümörün yeri, hastanın yaşı, çevredeki organlar ve karşılaştırmalı tedavi planları üzerinden değerlendirilmelidir. Daha düşük sağlıklı doku dozu, her durumda daha yüksek iyileşme oranı veya daha uzun yaşam anlamına gelmez."

Atalar, proton merkezlerinin başarısı için cihaz yatırımıyla birlikte deneyimli radyasyon onkologları, medikal fizik uzmanları, radyoterapi teknikerleri ve diğer sağlık profesyonellerinden oluşan bir ekip gerektiğini belirtti. Güvenli uygulamanın kapsamlı testler, hassas planlama ve düzenli kalite kontrol süreçlerine dayandığını vurguladı.

Proton tedavisine ilişkin şu bilgileri veren Atalar şöyle konuştu: "Proton tedavisi, kanser hücrelerini yok etmek amacıyla kullanılan ileri bir radyoterapi yöntemidir. Yaygın olarak uygulanan radyoterapide foton adı verilen X ışınları kullanılırken, proton tedavisinde pozitif yüklü parçacıklar olan protonlardan yararlanılır. Bir parçacık hızlandırıcıda enerji kazandırılan protonlar, ayrıntılı tedavi planlamasıyla tümörün bulunduğu bölgeye yönlendirilir. Proton tedavisi özellikle radyoterapi gereksinimi bulunan çocuklarda, bazı beyin ve kafa tabanı tümörlerinde, göz tümörlerinde ve kritik organlara yakın yerleşimli belirli tümörlerde değerli bir seçenek olabilir. Daha önce ışınlanmış bir bölgeye yeniden radyoterapi uygulanması gereken seçilmiş hastalarda da değerlendirilebilir. Uygunluk, tümörün özellikleri ve alternatif tedavi planları karşılaştırılarak belirlenir. Proton tedavisi tüm kanser hastaları için uygun değildir. Yalnızca modern radyoterapi seçenekleriyle karşılaştırıldığında anlamlı yarar sağlaması beklenen seçilmiş hastalarda kullanılmalıdır. Bu karar, radyasyon onkolojisi uzmanının hastaya özel değerlendirmesiyle verilmelidir. Bu yatırımın hastalarımız için en yüksek yarara dönüşmesi amacıyla bilimsel hasta seçim ölçütleri, uygun sevk süreçleri ve tedavi sonuçlarının uzun dönem takibi birlikte ele alınmalıdır. Türk Radyasyon Onkolojisi Derneği olarak önceliğimiz, her hastanın kendisi için en uygun, kanıta dayalı ve güvenli radyoterapiye zamanında ulaşmasıdır."

Atalar, Türk Radyasyon Onkolojisi Derneği bünyesinde Proton Komisyonu kurulduğunu belirterek şu bilgiyi verdi: "Derneğimiz bünyesinde kurulan Proton Komisyonu, güncel bilimsel kanıtları değerlendirerek proton tedavisinin hangi hasta gruplarında ve hangi koşullarda kullanılmasına ilişkin tedavi önerileri hakkında raporlar hazırlayacak. Amacımız, bu teknolojinin seçilmiş hastalarda, bilimsel ölçütler doğrultusunda ve en yüksek yararı sağlayacak şekilde kullanılmasına katkıda bulunmaktır."



Türkiye genelinde ani kalp durmalarına karşı 3 bine yakın OED cihazı bulunuyor

Sağlık ekipleri olay yerine ulaşıncaya kadar erken müdahale imkanı sağlayan Otomatik Eksternal Defibrilatör (OED) cihazlarının otel, öğrenci yurdu, iş yeri ve benzin istasyonu gibi alanlarda da bulundurulması kademeli olarak zorunlu hale gelecek.

Türkiye genelinde ani kalp durmalarında sağlık ekipleri olay yerine ulaşıncaya kadar erken müdahale imkanı sağlayan yaklaşık 3 bin Otomatik Eksternal Defibrilatör (OED) cihazı bulunuyor. Sağlık Bakanlığından edindiği bilgiye göre, ani kalp durması vakalarında erken müdahalenin yapılabilmesi, ölüm ve kalıcı sakatlık riskinin azaltılması amacıyla OED cihazlarının ülke genelinde belirlenen standartlar çerçevesinde daha fazla alanda bulundurulması hedefleniyor.

Türkiye'de ve dünya genelinde en kritik halk sağlığı sorunlarından biri olan kalp durması vakalarında, ilk dakikalarda yapılacak müdahale hayati önem taşıyor. Kalp durması meydana geldiğinde, ambulans ekipleri olay yerine ulaşıncaya kadar geçen sürede Temel Yaşam Desteği (TYD) kapsamında uygulanan kalp masajı (göğüs basısı) ve OED cihazlarının kullanımı, hayatta kalma şansını belirleyen en kritik faktörler arasında bulunuyor. Bilimsel veriler, kalp masajına hızla başlanması ve OED cihazının uygulanmasıyla hayatta kalma oranlarının anlamlı düzeyde arttığını gösteriyor. Taşınabilir yapısıyla öne çıkan OED cihazları, kalp ritmini analiz ederek gerektiğinde elektroşok uygulayabiliyor ve ritmin yeniden düzenlenmesini sağlayabiliyor. Eğitimli sağlık personelinin yanı sıra vatandaşların da kolayca kullanabilmesi için sesli, görsel yönlendirmeler sunan OED cihazları, bu özellikleriyle güvenli ve etkili bir müdahale aracı niteliği taşıyor.

OTOMATİK ŞOK CİHAZLARININ KULLANIMINA YÖNELİK KADEMELİ UYGULAMA TAKVİMİ OLUŞTURULDU

Sağlık Bakanlığınca, ani kalp durması vakalarında erken ve etkili müdahalenin sağlanması, ölüm ve kalıcı sakatlık riskinin azaltılması ile OED cihazlarının toplum genelinde güvenli ve etkin kullanımının yaygınlaştırılması amacıyla hazırlanan "Taşınabilir Otomatik Şok Cihazı (OED) Yönetmeliği", 1 Ocak'ta yürürlüğe girmişti.

Yönetmelikle cihazların teknik standartları, halka açık alanlarda bulundurulması, konumlandırılması ve yerleşiminin yanı sıra bakım, kontrol, kayıt ve takip süreçlerine ilişkin usul ve esaslar belirlenmişti. Yönetmeliğe göre, 2026, 2027 ve 2028 yıllarını kapsayan kademeli uygulama takvimi oluşturularak farklı büyüklükteki kurum, kuruluş ve halka açık alanlarda OED cihazı bulundurma zorunluluğunun aşamalı olarak hayata geçirilmesi öngörüldü. Düzenlemeyle OED cihazlarının ülke genelinde belirlenen standartlar çerçevesinde yaygınlaştırılmasına yönelik yasal altyapı oluşturularak uygulama süreci başlatılırken, uluslararası standartlarla uyumlu, sürdürülebilir ve erişilebilir bir kullanım sistemi de hedefler arasında yer aldı.

Bu doğrultuda cihazların meydanlar, parklar ve vatandaşların yoğun olarak bulunduğu halka açık alanlarda konumlandırılmasıyla, ani kalp durması vakalarında profesyonel sağlık ekipleri olay yerine ulaşıncaya kadar erken müdahale imkanının artırılması amaçlanıyor. Türkiye genelinde halihazırda elektronik takip sistemine kayıtlı yaklaşık 3 bin OED cihazı bulunuyor. Yönetmelikte belirtilen alanlarda konumlandırılan cihazların takibi elektronik sistem üzerinden gerçekleştiriliyor.

OTEL, ÖĞRENCİ YURDU VE İŞ YERLERİNDE BULUNDURULACAK

Yönetmelik kapsamında belirlenen kademeli uygulama takvimine göre, 2027 sonuna kadar 100 ve üzeri yatak kapasitesine sahip oteller ile en az 100 kişi kapasiteli öğrenci yurtlarında OED cihazı bulundurulması zorunlu olacak. En az 200 çalışanı bulunan iş yerleri ile 10 bin metrekare ve üzerindeki merkezi büyük ibadethaneler de bu kapsamda yer alacak.

Ayrıca 5 bin metrekarenin üzerindeki havuz ve halı saha gibi spor alanları ile bin koltuğun üzerindeki stadyumlarda da OED cihazlarının bulundurulması gerekecek. Kademeli uygulama takviminin devamında ise 2028'in sonuna kadar benzin istasyonları ile en az 100 çalışanı bulunan iş yerlerinde de OED cihazı bulundurma zorunluluğu hayata geçirilecek. Öte yandan, ASELSAN tarafından yerli ve milli imkanlarla geliştirilen ve üretilen OED cihazları, uluslararası pazarda da yaygınlaşarak 26 ülkeye ihraç edildi. (AA)



ANKARA'DAKİ NÖBETÇİ ECZANELER

Eczane Adı	İlçe	Telefon	Eczane Adı	İlçe	Telefon
Sun Eczanesi	Çankaya	03122131678	Tuğçe Eczanesi	Etimesgut	05453223772
Gümüş Eczanesi	Çankaya	03122876610	Ebru Ekinci Eczanesi	Sincan	03122774202
Yeni Merve Eczanesi	Şentepe	05517140175	Atakent Eczanesi	Etimesgut	03122600891
Özevler Eczanesi	Yenimahalle	03123366031	Ankara Ayyıldız Eczanesi	Etimesgut	03122456145
Asilkan Eczanesi	Mamak	03123733373	Aslankan Eczanesi	Etimesgut	05377436504
Mineral Eczanesi	Mamak	05425069598	Melek Eczanesi	Gölbaşı	05011054227
Asal Eczanesi	Çankaya	03124464323	Aliya Eczanesi	Çubuk	05526379695
Alper Armağan Eczanesi	Çankaya	03124429390	Serenay Eczanesi	Kızılcahamam	03127366888
Bora Eczanesi	Çankaya	03122317252	Melike Eczanesi	Kalecik	03126580058
Deva Eczanesi	Altındağ	03123193578	Alper Yılmaz Eczanesi	Kahramankazan	03128000046
Kumru Eczanesi	Keçiören	05423584322	Ilgın Eczanesi	Haymana	03126581189
Beşikkaya Eczanesi	Altındağ	03123750590	Yeni Çare Eczanesi	Çankaya	0312 363 91 86
Altınok Eczanesi	Keçiören	03123601053	Atay Eczanesi	Nallıhan	03127851818
Alaçam Eczanesi	Çankaya	03124285395	Kerimoğlu Eczanesi	Polatlı	03126242465
Aksoy Eczanesi	Çankaya	03124821114	Mesut Eczanesi	Beypazarı	03127632123
Mehmetçik Eczanesi	Keçiören	03123232010	Gökçe Eczanesi	Ayaş	03127121159
Baş Eczanesi	Sincan	03122700107	Şenbaba Eczanesi	Bala	03128761555
Sincan Meydan Eczanesi	Sincan	03128735555	Betül Eczanesi	Elmadağ	03128633902
Merve Baysal Eczanesi	Çankaya	03122357274	Müftüoğlu Eczanesi	Lalahan	05408651885
Liman Eczanesi	Gölbaşı	03124251525	Altıntaş Eczanesi	Temelli	0536 281 08 84
Velican Eczanesi	Yenimahalle	03125111923	Kerem Eczanesi	Şereflikoçhisar	03126864832
Atlantis Eczanesi	Yenimahalle	03122878725	İpek Eczanesi	Pursaklar	0540 002 51 07
Tiryak Eczanesi	Sincan	03122604896	Kıvanç Eczanesi	Akyurt	05523729072
Denizyıldızı Eczanesi	Pursaklar	05515309293	Güdül Eczanesi	Güdül	0312 728 15 33

BAKIM VE ONARIM HİZMETİ ALINACAKTIR

Metro İşletme Şube Müdürlüğüne Ait Forkliftlerin Periyodik Bakım ve Onarım Hizmet Alım İşi hizmet alımı 4734 sayılı Kamu İhale Kanununun 19 uncu maddesine göre açık ihale usulü ile ihale edilecektir.

İhaleye ilişkin ayrıntılı bilgiler aşağıda yer almaktadır:

İhale Kayıt Numarası (İKN) : 2026/2225653

1- İdarenin
1.1. Adı : ANKARA ELEKTRİK, HAVAGAZI VE OTOBÜS İŞLETME MÜESSESESİ GENEL MÜDÜRLÜĞÜ ULAŞIM PLANLAMA VE RAYLI SİSTEM DAİRESİ BAŞKANLIĞI
1.2. Adresi : Hacı Bayram Mahallesi Sanayi Caddesi No:2 ALTINDAĞ/ANKARA ALTINDAĞ/ANKARA
1.3. Telefon numarası : 03123545933
1.4. İhale dokümanının görülebileceği ve indirilebileceği internet sayfası : https://ekap.kik.gov.tr/EKAP/
2- İhalenin
2.1. Tarih ve Saati : 15.12.2026 - 15:00
2.2. Yapılacağı (e-tekliflerin açılacağı) adres : Ankara Metrosu İşletmesi Bakım Merkezi Mehmet Akif Ersoy Mahallesi İstiklal Marşı Caddesi No: 9 İkinci Kat Toplantı Salonu - 06370 Macunköy -Yenimahalle/ANKARA

3- İhale konusu hizmet alımının
3.1 Adı : Metro İşletme Şube Müdürlüğüne Ait Forkliftlerin Periyodik Bakım ve Onarım Hizmet Alım İşi
3.2. Niteliği, türü ve miktarı : 5 Kalem Metro İşletme Şube Müdürlüğüne Ait Forkliftlerin Periyodik Bakım ve Onarım Hizmet Alım İşi
Ayrıntılı bilgiye EKAP'ta yer alan ihale dokümanı içinde bulunan idari şartnameden ulaşılabilir.
3.3. Yapılacağı/teslim edileceği yer : Ankara Metrosu İşletmesi Bakım Merkezi Mehmet Akif Ersoy Mahallesi İstiklal Marşı Caddesi No: 9- 06370 Macunköy -Yenimahalle/ANKARA
3.4. Süresi/teslim tarihi : İşe başlama tarihinden itibaren 60(Altmış) gündür
3.5. İşe başlama tarihi : Sözleşmenin imzalandığı tarihten itibaren 10 gün içinde işe başlanacaktır.

4- Katılım ve yeterlik kriterleri:
4.1. Katılım ve yeterlik kriterlerine ilişkin istekliler tarafından e-teklif kapsamında sunulması gereken bilgi ve belgelere aşağıda yer verilmiştir:
4.1.1. Teklif mektubu.
4.1.2. Teklif vermeye yetkili olunduğunu gösteren bilgi ve belgeler:
4.1.2.1. Tüzel kişilerde; isteklilerin yönetimindeki görevliler ile ilgisine göre, ortaklar ve ortaklık oranlarına (halka arz edilen hisseler hariç)/üyelerine/kurucularına ilişkin bilgi ve belgeler.
4.1.2.2. Vekâleten ihaleye katılma halinde vekile ilişkin bilgi ve belgeler.
4.1.3. Geçici teminat.
4.1.4 İsteklinin iş ortaklığı olması halinde iş ortaklığı beyannamesi.
4.2. Ekonomik ve mali yeterliğe ilişkin bilgi ve belgeler ile bunların taşıması gereken kriterler:
Ekonomik ve mali yeterliğe ilişkin bilgi, belge veya kriter belirtilmemiştir.
4.3. Mesleki ve teknik yeterliğe ilişkin bilgi ve belgeler ile bunların taşıması gereken kriterler:
Mesleki ve teknik yeterliğe ilişkin bilgi, belge veya kriter belirtilmemiştir.
5- Ekonomik açıdan en avantajlı teklif sadece fiyat esasına göre belirlenecektir.
6- İhaleye sadece yerli istekliler katılabilecektir.
7- İhaleye teklif verecek olanların, EKAP hesabına giriş yaparak ihale dokümanını indirmeleri zorunludur.
8-Teklifler, EKAP üzerinden teklif mektubu ile ihaleye katılım belgesi ve diğer ekler kullanılarak hazırlanacak ve e-imza ile imzalanarak ihale tarih ve saatine kadar EKAP üzerinden gönderilecektir.
9- İstekliler tekliflerini, her bir iş kaleminin miktarı ile bu iş kalemleri için teklif edilen birim fiyatların çarpımı sonucu bulunan toplam bedel üzerinden teklif birim fiyat şeklinde vereceklerdir. İhale sonucunda, üzerine ihale yapılan istekliyle birim fiyat sözleşme imzalanacaktır.
10- Bu ihalede, işin tamamı için teklif verilecektir.
11- İstekliler teklif ettikleri bedelin %3'ünden az olmamak üzere kendi belirleyecekleri tutarda geçici teminat vereceklerdir.
12- Bu ihalede elektronik eksiltme yapılmayacaktır.
13- Verilen tekliflerin geçerlilik süresi, ihale tarihinden itibaren 90 (Doksan) takvim günüdür.
14- Konsorsiyum olarak ihaleye teklif verilemez.
15- Diğer hususlar:
İhalede Uygulanacak Sınır Değer Katsayısı (R) : Diğer Hizmetler/0,78
Teklifi sınır değerin altında kalan isteklilerden Kanunun 38 inci maddesine göre açıklama istenecektir.

Resmi ilanlar www.ilan.gov.tr'de. **BASIN-ILN02602444**

Galatasaray'ın konuğu Aston Villa

Galatasaray, Şampiyonlar Ligi'nde bugün Aston Villa'yı ağırlayacak. Galatasaray'da maç öncesi önemli eksikler bulunuyor.

Galatasaray, UEFA Şampiyonlar Ligi'nin 5. haftasında bugün İngiltere'nin Aston Villa takımını konuk edecek.

RAMS Park'taki maç, saat 20.45'te başlayacak. Mücadeleyi, Alman hakem Daniel Siebert yönetecek.

Maç, Türkiye'de TRT 1 ve tabii platformundan yayımlanacak.

Avrupa'nın kulüpler düzeyindeki en büyük futbol organizasyonunda doğrudan 36 takımlı lig aşamasından katılan sarı-kırmızılı ekip, ilk iki maçında Portekiz ekibi Sporting'e deplasmanda 3-1, İspanya devi Barcelona'ya da sahasında 4-1 yenildi.

Şampiyonlar Ligi'ne istediği gibi başlayamayan Galatasaray, organizasyondaki üçüncü maçında konuk olduğu Fransa temsilcisi Lille'i 4-2 yenerken dördüncü haftada da Almanya'dan Stuttgart'ı iç sahada 2-0 mağlup etti.

Sarı-kırmızılılar, 4 maç sonunda elde ettiği 6 puanla Şampiyonlar Ligi'nin 5. haftasına 18. sırada girdi.

Bu sezon "Devler Ligi"ndeki ilk maçında Belçika temsilcisi Club Brugge'ü deplasmanda 3-2 mağlup eden Aston Villa, sonraki haftalarda konuk ettiği Fenerbahçe'ye karşı 6-0 ve Norveç temsilcisi Viking'e karşı da 3-1 galip geldi.

Dördüncü haftada da Barcelona'ya konuk olan İngiltere ekibi, bu mücadeleden 3-0'lık mağlubiyetle ayrıldı. Aston Villa, topladığı 9 puanla 6. sırada yer alıyor.

Galatasaray'da bugünkü maç öncesi önemli eksikler bulunuyor.

Tedavileri devam eden sarı-kırmızılı oyunculardan Macar Roland Sallai, Senegalli Ismail Jakobs ve Portekizli Rafael Leao, Aston Villa'ya karşı görev alamayacak.

Dizinden operasyon geçiren Nijeryalı yıldız Victor Osimhen'in durumu ise maç günü belli olacak.

Ayrıca UEFA kadrosuna yazılmayan Kaan Ayhan, Kazımcan Karataş, Arda Ünyay, Eyüp Aydın ile Can Armando Güner statü gereği maçta forma giyemeyecek.

RAMS PARK'A KAVUŞACAK

Galatasaray, bugün iç saha maçlarını oynadığı RAMS Park'a dönecek.

RAMS Park'ın zeminindeki bakım ve iyileştirme çalışmalarından dolayı Trendyol Süper Lig'in 12. haftasında Samsunspor'u Başakşehir Fatih Terim Stadı'nda konuk eden sarı-kırmızılılar, Aston Villa müsabakasını kendi stadında oynayacak.

Galatasaray, bugünkü karşılaşmayı kazanması halinde UEFA Şampiyonlar Ligi'ndeki en uzun galibiyet serisini egale edecek. Sarı-kırmızılı ekip, daha önceki sezonlarda "Devler Ligi"nde en fazla üst üste 3 maçta galip gelmişti. Bu sezon Şampiyonlar Ligi'ndeki son iki maçında Lille ve Stuttgart'ı mağlup eden Galatasaray, Aston Villa karşısında da kazanması halinde galibiyet serisini 3 maça çıkaracak.

SON 7 RESMİ MAÇINI KAZANDI

Galatasaray, son 7 resmi karşılaşmasını galip tamamladı. Resmi maçlardaki son yenilgisini UEFA Şampiyonlar Ligi'nin 2. haftasında sahasında İspanya temsilcisi Barcelona'dan alan sarı-kırmızılı ekip, sonrasında Süper Lig'de 5, Avrupa'da ise 2 maçta puan kaybı yaşamadı.

Galatasaray bu süreçte Süper Lig'de Gençlerbirliği (1-0), Fenerbahçe (2-1), TÜMOSAN Konyaspor (4-0), Amed Sportif Faaliyetler (4-3) ve son olarak Samsunspor'u (2-1) mağlup etti. Sarı-kırmızılılar, UEFA Şampiyonlar Ligi'nde ise Fransa'nın Lille (4-2) ve Almanya'nın Stuttgart (2-0) ekiplerini yenmeyi başardı. Galatasaray'da bu sezon Şampiyonlar Ligi'nde en fazla ağları sarsan oyuncu Rus Aleksey Batrakov oldu.

Sezon başından beri "Devler Ligi"nde 4 maça çıkan Batrakov, bu müsabakalarda 4 kez rakip ağları havalandırdı. Rus yıldızı bu alanda birer golle Victor Osimhen ile Yunus Akgün takip etti.

Ayrıca sarı-kırmızılıların bu sezon oynadığı maçlarda Sporting'in Portekizli oyuncusu Gonçalo Inacio ile Lille'in Cezayirli futbolcusu Nabil Bentaleb, kendi kalesine gol attı.

Teknik direktör Okan Buruk, Galatasaray ve İstanbul Başakşehir'in başında Şampiyonlar Ligi'nde İngiltere ekiplerini 4 kez mağlup etti.

Bu iki takımı yönettiği dönemde İngiltere ekipleriyle "Devler Ligi"nde 8 kez karşılaşan Okan Buruk, bu müsabakalarda 4 galibiyet, 1 beraberlik ve 3 mağlubiyet yaşadı.

İNGİLTERE EKİBİ, LİGİNDE 12. SIRADA

Aston Villa, İngiltere Premier Lig'de 12. sırada bulunuyor. Ligin 11. haftasında Sunderland'i konuk eden Birmingham temsilcisi, bu karşılaşmada rakibiyle 0-0 berabere kaldı.

Sezonda üçer galibiyet ile mağlubiyet ve 5 beraberlik yaşayan Aston Villa, puanını 14'e yükselterek 12. sırada yer aldı. Ligde rakiplerinin ağlarını 14 kez sarsan İngiltere ekibi, 17 golü kalesinde gördü.

Ayrıca Premier Lig'de 7 maçlık yenilmezlik serisi yakalayan Aston Villa, bu maçlarda 3 galibiyet ve 4 beraberlik yaşadı. (AA)

BUGSAŞ BAŞKENT ULAŞIM VE DOĞALGAZ HİZMETLERİ PROJE TAAHHÜT SANAYİ VE TİCARET ANONİM ŞİRKETİ AŞTİ KOMPLEKSİ BİLET SATIŞ GİŞESİ TAŞINMAZ KİRALANMASI İLAN METNİ

Madde 1. Genel Şartlar:
1.1. BUGSAŞ (Başkent Ulaşım ve Doğalgaz Hizmetleri Proje Taahhüt Sanayi ve Ticaret Anonim Şirketi), AŞTİ (Ankara Şehirlerarası Terminal İşletmesi) Kompleksi bünyesinde bulunan aşağıda niteliği, konumu, özellikleri ve kiralanma şartları belirtilen taşınmaz komisyon huzurunda kapalı teklif ve akabinde açık arttırma usulü ile kiraya verilecektir.
Madde 2. Kiraya Verilecek Taşınmaz:
2.1. Kiraya verilecek taşınmaz, Beştepe Mahallesi Mevlana Bulvarı No:82 AŞTİ (Ankara Şehirlerarası Terminal İşletmesi) Kompleksi İçi Söğütözü Yenimahalle Ankara adresinde bulunmaktadır;

Konumu	Katı	İç Numarası	Nevi	Metrekaresi
AŞTİ Kompleksi İçi	2.KAT	82/2061 16 Nolu Bilet Satış Gişesi	Bilet Satış Gişesi	16,20 Metrekare

Madde 3. İhale Tarih, Yer ve Saati:
3.1. Kiralama ihalesi 03/12/2026 Perşembe Günü Saat 14:30'da AŞTİ Kompleksi 1.Kat Konferans salonunda İdaremiz tarafından oluşturulan komisyon huzurunda yapılacaktır.
Madde 4. İhaleye Katılım İçin Gerekli Belge ve Şartlar:
5.1. Tebligat İçin Adres Beyanı,
5.2.Tebligata Esas E-Posta Adresi,
5.3.Telefon Numarası ve ayrıca;
Şirketler İçin;
a) Vergi Levhası Fotokopisi,
b) Ticaret Sicil Gazetesi Örneği,
c) Ticaret Sicil Tasdiknamesi (2026 Tarihli)
d) Faaliyet Belgesi (2026 Tarihli)
e) Oda Kayıt Sicil Sureti (2026 Tarihli)
f) F-1, F-2, D-1 veya B-1Yetki Belgelerinden herhangi birinin fotokopisi, (Şayet F-1, F-2, D-1 veya B-1 Yetki Belgelerinden herhangi biri yoksa 30 (Otuz) gün içerisinde temin edilmesi hususunda taahhütname verilecektir.)
g) İmza Sirküsü (2026 Noter Tasdikli)
h) Geçici Teminat Makbuzu,
i) Vekalet ile işlem yapacaklar temsile tam yetkili olduklarını gösterir noter tasdikli Vekaletname ile vekilin noter tasdikli İmza Beyannamesi,
j) Noter Tasdikli Ortak Girişim Beyannamesinin sunulması zorunludur. (Ortak Girişim ile Sözleşme Yapacaklar için)
k) BUGSAŞ (Başkent Ulaşım ve Doğalgaz Hizmetleri Proje Taahhüt Sanayi Ticaret Anonim Şirketi) Muhasebe ve Finansman Müdürlüğü'nden alınacak Borcu Yoktur yazısı.
Gerçek Kişi (Şahış) İçin;
a) İkametgah Belgesi,
b) Nüfus Cüzdanı Fotokopisi,
c) Vergi Levhası Fotokopisi,
d) Noter Tasdikli İmza Beyannamesi,
e) F-1, F-2, D-1 veya B-1 Yetki Belgelerinden herhangi birinin fotokopisi, (Şayet F-1, F-2, D-1 veya B-1 Yetki Belgelerinden herhangi biri yoksa 30 (Otuz) gün içerisinde temin edilmesi hususunda taahhütname verilecektir.)
f) Ticaret Sicil Gazetesi Örneği,
g) Ticaret Sicil Tasdiknamesi (2026 Tarihli)
h) Geçici Teminat Makbuzu,
i) Kayıtlı bulunduğu Ticaret veya Sanayi Odasından yahut benzeri mesleki kuruluştan alınmış sicil kayıt belgesi (2026 Tarihli)
j) Vekaleten katılım halinde noter tasdikli vekaletname ile vekilin noter tasdikli imza beyannamesi (2026 Tarihli)
k) BUGSAŞ (Başkent Ulaşım ve Doğalgaz Hizmetleri Proje Taahhüt Sanayi Ticaret Anonim Şirketi) Muhasebe ve Finansman Müdürlüğü'nden alınacak Borcu Yoktur yazısı.
Madde 5. ÖZEL ŞARTLAR:
15.1. Kullanılacak olan elektrik, vergiler vb. ödemeler İdarenin sözleşmede belirlediği şekilde ödenecektir.
15.2. Şerefiye bedeli 1 (Bir) sefer olmak üzere İdare tarafından alınır ve nakit irad kaydedilir sözleşme sonunda iade edilmez. Kiralayan bu konuda herhangi bir hak talebinde bulunamaz.
15.3. İhale saatinde hazır bulunmayan istekliler, İhalenin herhangi bir sürecine itirazda bulunamazlar.
15.4. İhale şartnamesi, BUGSAŞ Genel Müdürlüğü Ticaret Müdürlüğü'nden veya www.bugsas.com.tr internet sitesinden temin edilebilir.
15.5. Kiralanan yerde (Bilet Satış Gişesi) en fazla 4 (Dört) adet taşımacı firma faaliyet gösterebilir.
15.6. İdare'ye, herhangi bir borcu bulunan şahıs veya tüzel kişilikler bu ihaleye katılamazlar.
15.7. Ortak Girişimler ihaleye katılım sağlayabilir ancak taraflardan herhangi birinin Madde 15.6. de belirtilen hallerde olması durumda katılım ortaklık olarak kabul edilmeyecek ve ihaleye katılım sağlanmayacaktır.
15.8. Damga vergisi kiralama bedeli üzerinden peşin olarak kiracı tarafından ödenecektir.
15.9. Bu şartname imzalanarak istenilen diğer belgelerle birlikte kapalı zarf olarak İhale tarih ve saatinden önce ekte verilen teklif mektubu da dahil olmak üzere BUGSAŞ İdari Kat 17 Numara Evrak Servisine Tutanak karşılığı teslim edilecektir.
15.10. Zarflar ihale saatinde komisyon ve katılımcılar huzurunda açılacak, istenilen tüm belge ve evraklar kontrol edilerek eksik evrak ve/veya belge tespit edilmesi durumunda, eksik evrak, belge ve/veya evraklar için istekliye ek süre verilmeyecek ve teklifi geçersiz sayılacaktır. Bu husus teknik şartnamede belirtilip istekli tarafından kabul edildiği için bu hususta ki itirazlar kabul edilmeyecektir.
15.11. Zarfların üzerine madde 2.1. de belirtilen bilgi, hangi taşınmaz için teklif zarfı olduğu (82/2061) yazılacaktır.

Resmi ilanlar www.ilan.gov.tr'de. BASIN-ILN02602123

GÜLHANE EAH ÇAMAŞIRHANE İHTİYACI 1 KISIM 6 KALEM DETERJAN ALIMI

GÜLHANE EAH ÇAMAŞIRHANE İHTİYACI 1 KISIM 6 KALEM DETERJAN ALIMI mal alımı 4734 sayılı Kamu İhale Kanununun 19 uncu maddesine göre açık ihale usulü ile ihale edilecektir.
İhaleye ilişkin ayrıntılı bilgiler aşağıda yer almaktadır:
İhale Kayıt Numarası (İKN) : 2026/2252257

1- İdarenin
1.1. Adı : ANKARA İL SAĞLIK MÜDÜRLÜĞÜ ANKARA GÜLHANE EĞİTİM VE ARAŞTIRMA HASTANESİ BAŞHEKİMLİĞİ
1.2. Adresi : KEÇİÖREN/ANKARA KEÇİÖREN/ANKARA
1.3. Telefon numarası : 03123042000
1.4. İhale dokümanının görülebileceği ve indirilebileceği internet sayfası : https://ekap.kik.gov.tr/EKAP/
2- İhalenin
2.1. Tarih ve Saati : 16.12.2026 - 10:30
2.2. Yapılacağı (e-tekliflerin açılacağı) adres : GÜLHANE EĞİTİM VE ARAŞTIRMA HASTANESİ SATINALMA BİRİMİ

3- İhale konusu mal alımının
3.1. Adı : GÜLHANE EAH ÇAMAŞIRHANE İHTİYACI 1 KISIM 6 KALEM DETERJAN ALIMI
3.2. Niteliği, türü ve miktarı : ÇAMAŞIRHANE İHTİYACI 1 KISIM 6 KALEM DETERJAN ALIMI

Ayrıntılı bilgiye EKAP'ta yer alan ihale dokümanı içinde bulunan idari şartnameden ulaşılabilir.
3.3. Yapılacağı/teslim edileceği yer : GÜLHANE EĞİTİM VE ARAŞTIRMA HASTANESİ
3.4. Süresi/teslim tarihi : Yüklenici/Yükleniciler ihale konusu ürünleri İdarenin siparişine istinaden tek seferde veya peyder pey partiler halinde teslim edeceklerdir. Yüklenici teslim ettiği malzemelerin boyutlarına göre idare personelinin gösterdiği yere gösterdiği şekilde yerleştirilecek teslimat kabul buna göre yapılacaktır. Malzeme teslimatları en az 20 (yirmi) gün öncesinden idarenin siparişine müteakip istenilen miktarda istenilen tarihte teslimat yapılacaktır. Teslimat esnasında malzemelerin indirilmesi, her türlü hammaliye ve nakliye ile gerekmesi halinde forklift temini yükleniciye aittir.
3.5. İşe başlama tarihi : Sözleşme imzalanmasına müteakip işe başlanacaktır.
4- Katılım ve yeterlik kriterleri:
4.1. Katılım ve yeterlik kriterlerine ilişkin istekliler tarafından e-teklif kapsamında sunulması gereken bilgi ve belgelere aşağıda yer verilmiştir:
4.1.1. Teklif mektubu.
4.1.2. Teklif vermeye yetkili olunduğunu gösteren bilgi ve belgeler:
4.1.2.1. Tüzel kişilerde; isteklilerin yönetimindeki görevliler ile ilgisine göre, ortaklar ve ortaklık oranlarına (halka arz edilen hisseler hariç)/üyelerine/kurucularına ilişkin bilgi ve belgeler.
4.1.2.2. Vekâleten ihaleye katılma halinde vekile ilişkin bilgi ve belgeler.
4.1.3. Geçici teminat.
4.1.4 İsteklinin iş ortaklığı olması halinde iş ortaklığı beyannamesi.
4.1.5. Yerli malı teklif edenler lehine fiyat avantajından yararlanmak isteyen istekliler tarafından sunulacak yerli malı belgesi
4.2. Ekonomik ve mali yeterliğe ilişkin bilgi ve belgeler ile bunların taşıması gereken kriterler:
Ekonomik ve mali yeterliğe ilişkin bilgi, belge veya kriter belirtilmemiştir.
4.3. Mesleki ve teknik yeterliğe ilişkin bilgi ve belgeler ile bunların taşıması gereken kriterler:
Mesleki ve teknik yeterliğe ilişkin bilgi, belge veya kriter belirtilmemiştir.
4.3.1. Numune sunulması istenmektedir.
4.3.2. İstekli tarafından teklifi kapsamında ihaleye katılım belgesine aktarılarak sunulması ve/veya sağlanması gerektiği bu Şartnamenin 7 nci maddesi dışındaki maddeleri ile teknik şartnamede belirtilen aşağıdaki belgeler ve/veya yeterlik kriterleri:
ÇED BELGESİ
TS 13274
TS 13758 Sınıf 2
TSE K290
5- Ekonomik açıdan en avantajlı teklif sadece fiyat esasına göre belirlenecektir.
6- İhaleye sadece yerli istekliler katılabilecek olup yerli malı teklif eden yerli istekliye ihalenin tamamında % 15 (yüzde on beş) oranında fiyat avantajı uygulanacaktır.
7- İhaleye teklif verecek olanların, EKAP hesabına giriş yaparak ihale dokümanını indirmeleri zorunludur.
8-Teklifler, EKAP üzerinden teklif mektubu ile ihaleye katılım belgesi ve diğer ekler kullanılarak hazırlanacak ve e-imza ile imzalanarak ihale tarih ve saatine kadar EKAP üzerinden gönderilecektir.
9- İstekliler tekliflerini, her bir iş kaleminin miktarı ile bu iş kalemleri için teklif edilen birim fiyatların çarpımı sonucu bulunan toplam bedel üzerinden teklif birim fiyat şeklinde vereceklerdir. İhale sonucunda, üzerine ihale yapılan istekliyle birim fiyat sözleşme imzalanacaktır.
10- Bu ihalede, işin tamamı için teklif verilecektir.
11- İstekliler teklif ettikleri bedelin %3'ünden az olmamak üzere kendi belirleyecekleri tutarda geçici teminat vereceklerdir.
12- Bu ihalede elektronik eksiltme yapılacaktır.
13- Verilen tekliflerin geçerlilik süresi, ihale tarihinden itibaren 120 (YüzYirmi) takvim günüdür.
14- Konsorsiyum olarak ihaleye teklif verilemez.
15- Diğer hususlar:
Teklif fiyatı ihale komisyonu tarafından aşırı düşük olarak tespit edilen isteklilerden Kanunun 38 inci maddesine göre açıklama istenecektir.

Resmi ilanlar www.ilan.gov.tr'de. BASIN-ILN02602484

ANKARA'NIN GAZETESİ
Başkent
24 Kasım 2026 Salı | www.baskentgazete.com.tr | FİYAT: 7 TL

ABD'li şarkıcı Miley Cyrus, müzisyen Maxx Morando ile evlendi

ABD'li ünlü şarkıcı Miley Cyrus, dört yıldır birlikte olduğu müzisyen Maxx Morando ile California eyaletinde düzenlenen törenle dünya evine girdi.

Çiftin düğün töreni, havuz başında ve beyaz çiçeklerle süslenmiş bir alanda gerçekleşti. Törene, Cyrus'un annesi Tish Cyrus ve kız kardeşi Noah Cyrus da katıldı. (AA)

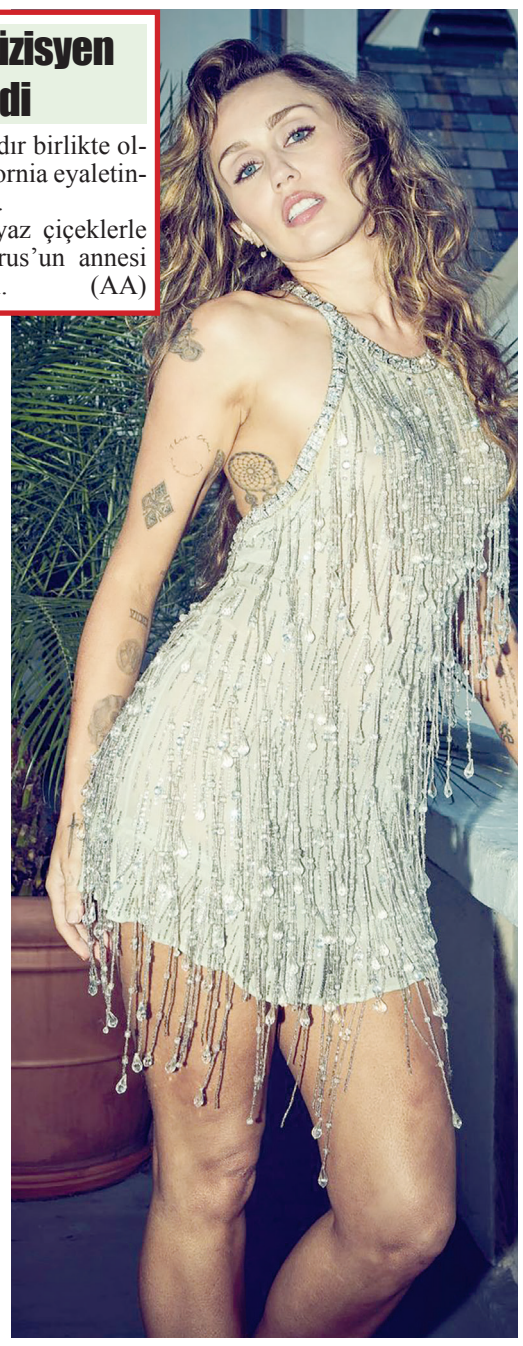

BelPA Buz Pateni Tesisi'ne 9 ayda 160 bin ziyaretçi



Ankara Büyükşehir Belediyesi'nin BelPA Buz Pateni Tesisi Başkentlilerin buluşma noktası oldu. 7 gün, 24 saat yaşayan tesiste 2026 yılının ilk 9 ayında halk seanslarına katılan 160 binden fazla kişi buz pateni heyecanı yaşadı. Çocuklardan yetişkinlere her yaştan vatandaşları ağırlayan tesiste sporcular da antrenmanlarını sürdürüyor.

Ankara'nın simge spor merkezlerinden BelPA Buz Pateni Tesisi, Başkentlilerin yoğun ilgisiyle karşılaşıyor. Kış mevsiminin gelmesiyle ziyaretçi hareketliliğinin arttığı tesiste, 2026 yılının ilk dokuz ayında yalnızca halk seanslarında 160 binden fazla vatandaş ağırlandı.

Bin 800 metrekarelik alana sahip tesis, haftanın 7 günü 24 saat aktif olarak hizmet veriyor. Spor kulüplerinin ve sporcuların antrenmanlarına ev sahipliği yapan tesiste, 7'den 70'e her yaştan vatandaşın katılabildiği halk seansları da düzenleniyor.

Sabahın ilk saatlerinde sporcuların antrenmanlarıyla başlayan hareketlilik, gün içinde halk seanslarıyla devam ediyor. Akşam seanslarının sona ermesiyle buz pisti yeniden sporculara açılıyor ve antrenmanlar sabahın ilk ışıklarına kadar sürüyor.

HEM SPOR HEM SOSYALLEŞME

BelPA Buz Pateni Tesisi Şube Müdürü Sevilay Kaplan, tesisin Ankara'nın simge spor merkezlerinden biri olduğunu belirterek, halk seanslarına gösterilen yoğun ilgiden memnuniyet duyduklarını söyledi. Kaplan, "Burada hayat hiç durmuyor. Tesisimiz 7 gün 24 saat aktif. Sabahın ilk saatlerinde sporcularımızın antrenmanlarıyla başlayan hareketlilik, gün içerisinde halk seanslarımızla devam ediyor. Akşam halk seanslarımız sona erdiğinde ise buz pistimizi sporcularımıza yeniden açıyoruz ve sabahın ilk ışıklarına kadar antrenmanlarına ev sahipliği yapıyoruz. Halk seanslarımıza çok yoğun bir ilgi var. 2026 yılının ilk dokuz ayında halk seanslarımızda 160 binden fazla vatandaşımızı ağırladık. Tabii bizi mutlu eden yalnızca bu yoğun ilgi değil; çocuklarımızın ilk defa buz pateni ile tanışması, sporcularımızın kendini geliştirerek hayallerinin peşinden koşması ve ailelerimizin birlikte güzel anılar biriktirmesi bizim için çok kıymetli. Tüm Ankaralıları bu güzel atmosferi yaşamaya bekliyoruz" dedi.



ZİYARETÇİLERDEN TESİSE TAM NOT

BelPA Buz Pateni Tesisi'ne gelen vatandaşlar da pistte geçirdikleri zamandan duydukları memnuniyeti şu sözlerle dile getirdi:

Nil Karalar: "Burada zaman çok güzel geçiyor yeni şeyler öğreniyorum ve katkı sağlıyor bana. Normal patende eskiden o kadar güzel kayamıyordum buraya başlayınca daha iyi yapmaya başladım."

Çağla Çiçek: "2 yıldır bu piste buz pateni yapmak, kendimi geliştirmek, antrenman yapmak için geliyorum. Her şeyiyle güzel bir pist bence. Kafeteryası, pistin büyüklüğü, buzun güzelliği benim için çok yararlı oldu. Bölgesel yarışmalara girmeyi hedefliyorum. Bana en çok istikrar kazandırdı, sürekli geliyorum. Ayrıca sosyalleşmemi de sağladı diyebiliriz."

Selahattin Yarar: "Buranın olması büyük bir avantaj teşekkür ediyoruz. İnsanımızın kış günü gideceği yer yok o anlamda çok önemli bir yer. Hem spor yapmış oluyorum hem fiziksel olarak hem de psikolojik olarak yararı oluyor. Ayrıca burada çok insan tanıyorum, çok arkadaşlarım oluyor o yönden de yararı var."

Vatandaşlar Yukarı Bahçelievler Mahallesi, Akdeniz Caddesi, Çankaya adresinde hizmet veren tesis için 0312 985 00 65 numaralı telefondan bilgi alabiliyor.

Hafta içi ve hafta sonu halk seanslarının güncel saat bilgilerine ise www.belpabuzpisti.com.tr adresinden ulaşılabiliyor. **(Haber Merkezi)**

BURÇ'TAN HABER
yalutalp@gmail.com

Koç (21 Mart – 20 Nisan) Bugün iş hayatında beklemediğiniz bir gelişme, planlarınızı yeniden düzenlemenizi gerektirebilir. Özellikle birlikte çalıştığınız kişilerle görev paylaşımı konusunda daha net olmanızda fayda var.

Boğa (21 Nisan – 21 Mayıs) Maddi konularda daha temkinli davranacağınız bir gün. Harcamalarınızı gözden geçirmek, geleceğe yönelik birikim planı yapmak veya beklediğiniz bir ödeme hakkında gelişme yaşamak mümkün.

İkizler (22 Mayıs – 21 Haziran) Kendinizle ilgili önemli bir kararın eşiğinde olabilirsiniz. Uzun zamandır başkalarının beklentilerine göre hareket ettiğiniz bir konuda artık kendi isteklerinizi öne çıkarma zamanı.

Yengeç (22 Haziran – 22 Temmuz) Biraz geri çekilmek ve kendi düşüncelerinizi dinlemek isteyebilirsiniz. İş hayatında henüz açıklanmayan bir gelişme için hazırlıklı olmak, ilerleyen günlerde avantaj sağlayabilir.

Aslan (23 Temmuz – 23 Ağustos) Arkadaşlıklar, sosyal çevre ve ortak hedeflerinizle ilgili hareketli gelişmeler yaşanabilir. Bir davet, toplantı veya yeni tanışacağınız biri, uzun vadeli bir planınıza katkı sağlayabilir. Ancak çevrenizdeki herkesin sizinle aynı beklentileri paylaşmadığını unutmayın. İş birliklerinde açık konuşmak, sonradan yaşanabilecek anlaşmazlıkları önleyecek.

Başak (24 Ağustos – 23 Eylül) Üstlendiğiniz bir görevde göstereceğiniz titizlik dikkat çekebilir; ancak kendinizi kanıtlamak için gereğinden fazla yorulmayın. İş yoğunluğunuz nedeniyle ihmal ettiğiniz bir yakınınıza zaman ayırmanız gerekebilir.

Terazi (24 Eylül – 23 Ekim) Resmi işlemlerle ilgili beklediğiniz bir gelişme gündeme gelebilir. İkili ilişkilerde farklı düşüncelere sahip olmanız sorun yaratmak zorunda değil; birbirinizi anlamaya çalışmanız ilişkinizi güçlendirecek.

Akrep (24 Ekim – 22 Kasım) Bir ödeme, borç veya anlaşmayla ilgili ayrıntıları yeniden gözden geçirmeniz gerekebilir. Özel hayatınızda ise güven duygusunu zedeleyen bir konuyu açıkça konuşmak isteyeceksiniz.

Yay (23 Kasım – 21 Aralık) İlişkinizin geleceğine dair daha net bir tablo ortaya çıkarabilir. İş ortaklıklarında ise karşılıklı sorumlulukların belirlenmesi gerekiyor. Her konuda uzlaşmak zorunda değilsiniz; önemli olan kendi sınırlarınızı korurken adil davranabilmek.

Oğlak (22 Aralık – 20 Ocak) Çalışma ortamında yeni bir görev veya iş bölümü gündeme gelebilir. Sağlığınızla ilgili ertelediğiniz kontrolleri ve dinlenme ihtiyacınızı ihmal etmeyin. Küçük değişiklikler, yaşam kalitenizde büyük fark yaratabilir.

Kova (21 Ocak – 19 Şubat) Yaratıcı bir çalışmaya yeniden dönebilir veya sizi heyecanlandıran yeni bir uğraş edinebilirsiniz. Duygusal ilişkilerde ilginizi göstermekten çekinmeyin; ancak karşılıklı beklentilerin dengeli olmasına da dikkat edin.

Balık (20 Şubat – 20 Mart) Aile büyükleriyle bir meseleyi konuşmak veya evinizle ilgili yeni bir karar almak gündeme gelebilir. İş hayatında ise duygusal tepkiler yerine somut çözümlere yönelmeniz önemli. Her anlamda önceliklerinizi sıralayın.



Nil Karaibrahimgil'den Zorlu PSM'de Senfoni şöleni

Nil Karaibrahimgil'in müzikal dünyasını senfonik bir yorumla buluşturan Senfonil, 20 Kasım akşamı Zorlu PSM'de, Sinema Senfoni Orkestrası ve şef Hakan Şensoy eşliğinde izleyicilere müzik ve görsel şölen dolu unutulmaz bir gece yaşattı.

Şek Organizasyon imzasıyla gerçekleşen projenin İzmir'deki ilk konserinin ardından İstanbul buluşması da günler öncesinden sold out oldu. Yoğun ilgi ve yeni konser tarihleri için gelen talepler, Senfonil'in gördüğü büyük beğeniyi ortaya koydu. Gecenin etkileyici sahne tasarımı ve güçlü senfonik düzenlemeleri izleyicilere benzersiz bir deneyim sundu. Nil Karaibrahimgil'in Tanju Babacan imzalı ters smokin kostümü ise sanatçının özgün tarzıyla bütünleşerek gecenin dikkat çeken detaylarından biri oldu. **(Haber Merkezi)**

Hastane çalışanı ressam tablolarının gelirini yetim ve engelli çocuklara bağışlıyor

Hatay'ın İskenderun ilçesinde resim tutkunu hastane personeli 47 yaşındaki Canan Kardaş, yaptığı tabloların geliriyle ihtiyaç sahiplerine destek oluyor.

İskenderun Devlet Hastanesi'nde 23 yıldır bilgi işlem biriminde görev yapan 4 çocuk annesi Kardaş, ilkokul yıllarında başlayan resim tutkusunu geliştirerek sürdürdü.

Hastanedeki mesaisinin ardından fırsat buldukça tuvalinin başına geçen Kardaş, yağlı boya, keçe ve rölyef teknikleriyle doğa ve insan portrelerinin ağırlıklı olduğu çok sayıda eser ortaya çıkardı.

Çalışmalarını, açtığı kişisel sergilerle sanatseverlerle buluşturan Kardaş, tablolarının satışından elde ettiği gelirle de yetim ve engelli çocuklar başta olmak üzere ihtiyaç sahibi çok sayıda aileye destek oluyor.

"GÖNÜLLERE DOKUNMAK ÖNEMLİ OLAN BU"

Canan Kardaş, sanatı aracılığıyla çocukların yüreğine dokunmanın mutluluğunu yaşadığını söyledi.

Açtığı sergilerde eserlerini sanatseverlerle buluşturduğunu anlatan Kardaş, tabloların satışından elde ettiği gelirle engelli ve yetim çocuklar ile ihtiyaç sahiplerine tıbbi malzeme desteği, gıda kolisi ve nakdi yardımda bulunduğunu belirtti.

Kardaş, Hatay'la sınırlı kalmak istemediğini, daha çok kişiye ulaşabilmek için farklı şehirlerde de sergiler açmak istediğini vurguladı.

Kendisinin de 15 yıl önce babasını kaybettiğini anlatan Kardaş, şöyle konuştu: "Amacım daha çok çocuğa ulaşarak daha çok dua almak. Yetim gerçekten yetimin halinden anlar. Resim yapıyorum çünkü bu benim elimden gelen tek şey



ve bundan para kazanmak istiyorum ama boğazımda yemek istemiyorum. O çocukların boğazına geçsin istiyorum, amacım bu ve başka hiçbir amacım yok. Elhamdülillah maddi, manevi hiçbir ihtiyacım yok."

Kardaş, resmi çok seven çocuklara da asla vazgeçmemeleri tavsiyesinde bulunarak, şunları kaydetti: "Para olmayabilir, boya olmayabilir, kalem olmayabilir. Ben boya da kalem de alırım size yeter ki bana ulaşın, alırım. Ben bunun için çalışıyorum. Yani Rabbim bizi buraya verdiyse, yaşıyorsak bunun bir sebebi var, bir farkındalık oluşturmak lazım. Her şey boş, gönüllere dokunmak önemli olan bu." (AA)

Edusa Operası yeniden sanatseverlerle buluşuyor

Anadolu'nun köklü uygarlıklarından Lidya Krallığı'nın son dönemini konu alan Edusa Operası, çağdaş sahneleme anlayışıyla İstanbul Devlet Opera ve Balesi (İDOB) tarafından yeniden sahnelenecek. Önceki sezon dünya prömiyeri gerçekleştirilen ve İDOB repertuvarında yerini alan eser 26 ve 28 Kasım ile 10 ve 12 Aralık'ta Atatürk Kültür Merkezi Türk Telekom Opera Sahnesi'nde izlenebilecek.

Güldiyar Tanrıdağlı'nın müziğini bestelediği, Prof. Dr. İskender Pala'nın librettosunu kaleme aldığı Edusa, bir toplumun gerçek gücünün sahip olduğu topraklar, zenginlikler veya siyasi iktidardan çok, kuşaktan kuşağa aktardığı kültürel miras ve değerlerde saklı olduğu düşüncesini işliyor. Eser, adalet, toplumsal düzen ve etik değerler üzerinden uygarlıkların kalıcılığını sorguluyor.

Edusa Operası, Lidya Krallığı'nın son dönemindeki siyasi mücadeleleri, Pers tehdidini ve insan ilişkilerini müzik ve sahne sanatlarının anlatım gücüyle ele alıyor. Rejisör Caner Akın'ın sahneye koyduğu eser, geleneksel opera anlatımını çağdaş ve deneysel sahneleme teknikleriyle buluşturuyor. Dekor, kostüm, ışık ve video tasarımlarının bütünlüğüyle şekillenen görsel anlatım, Lidya'nın tarihsel dünyasını bugünün sahnesine taşıyor. Gösteride İDOB orkestrasını İbrahim Yazıcı yönetecek. İDOB korosunu ise Anıl Aydın hazırlıyor.

Temsillerde Edusa rolünü Gülbin Günay ile Evren Işık Yasemin, Halludas rolünü Mert Süngü ile Ufuk Toker, Krezüs rolünü Göktuğ Alpaşar ile Gökhan Ürben, Namirek rolünü Nesrin Gönüldağ ile Asude Karayavuz, Kyros rolünü Yoel Keşap ile Hüseyin Likos, Solon rolünü Caner Akgün ile Kevork Tavityan, Karuna rolünü Barbora Hitay ile Deniz Likos, Kufu rolünü Berk Dalkılıç ile Bülent Külekçi, Aryan rolünü Alper Göçeri ile Murat Güney, Nakata rolünü Kenan Dağaşan ile Emre Güngör, Mehte rolünü Burak Kul ile Talip Savranbaşı, Sandanis rolünü Arda Durgut ile Ufuk Karakoç, Aryenis rolünü Efe Doğrukul ile Bahadır Özkoca, Soytarı rolünü Uğur Etiler ile Okan Fidan, Muhafız rolünü Mehmet Tükel Acar ile Talip Savranbaşı olarak üstlenecek. (AA)