Taş Tepeler kazılarından çıkarılan 34 eser Ankara'da sergilendi

Bazı buluntuların ilk kez ziyaretçiyle buluştuğu sergide, Karahantepe'de aynı taş kabın içinde bulunan üç hayvan heykelciği ile 2026 kazılarında keşfedilen akbaba başı da yer aldı. Taş Tepeler Projesi Koordinatörü ve Karahantepe Kazı Başkanı Prof. Dr. Necmi Karul, Yılmaz ve Ersoy'a bu eserlerin nasıl bulunduğunu ve Neolitik Çağ'da yerleşik yaşama geçen topluluklar hakkında hangi ipuçlarını verdiğini anlattı. **Sayfa 8'de**







Vuslat oyunu Ankaralılar'la buluşuyor

Tiyatronun, 'insanı, insana insanla anlatan bir sanat dalı' olduğunu biliyoruz. Bununla birlikte tiyatro insan ruhunun derinliklerine dokunan, hayatın görünmeyen yüzünü sahneye taşıyan güçlü bir sanat dalı. Aşkın, özlemin, ayrılığın ve kavuşma arzusunun insan yaşamındaki izleri ise tiyatronun en etkileyici anlatılarından biri olmayı sürdüren "Vuslat" oyununun başrol oyuncusu Nilgün Kasapbaşoğlu ile oyunu ve tiyatroyu konuştuk. 26 Kasım Perşembe günü Mesafe Sahne'de saat 20.00'de oynanacak oyunla ilgili Başkent'in sorularını yanıtlayan Kasapbaşoğlu, tiyatronun yalnızca bir seyir deneyimi değil, aynı zamanda insanın kendisiyle yüzleştiği bir alan olduğunu ifade etti.

Kasapbaşoğlu ile "Vuslat" oyununu, sahne sanatlarının değişen dünyasını ve yıllara yayılan sanat yolculuğunu anlatırken, "Bir rolü çıkarırken yorum çok önemli. Bakışın, neyi öne çıkarmak istediğin önemli. Yönetmenle aynı fikirlerde, aynı yorumda buluşmak önemli. Vuslat'ı çıkarırken her şeyden yararlandım. Vuslat oynattı beni aslında, içimden geldiği gibi, özgürce oynadım. Oynamaktan da büyük keyif alıyorum." dedi. **Sayfa 2'de**

Atak Pro Ankara Challenger Erkekler Tenis Turnuvası başladı

Atak Pro Ankara Challenger Erkekler Tenis Turnuvası başladı. Organizasyona ilişkin Ankara'da bir otelde düzenlenen basın toplantısına Türkiye Tenis Federasyonu Başkanı Şafak Müderrisgil, Gençlik ve Spor Bakanlığı Spor Hizmetleri Genel Müdür Yardımcısı Yasemin Adar Yiğit, Ankara Vali Yardımcısı Adem Öztürk, Ankara Gençlik ve Spor İl Müdürü Mustafa Çelik, Sistem Yönetim AŞ Yönetim Kurulu Başkanı Merdan Hürmeydan, Atak Pro Spor Kulübü Başkanı Mesut Ulusu, milli tenisçi Yankı Erel ve İspanyol tenisçi Daniel Rincon katıldı. **Sayfa 7'de**



Başkent

ANKARA'NIN GAZETESİ

25 Kasım 2026 Çarşamba | www.baskentgazete.com.tr | FİYAT: 7 TL

Gençlerbirliği, Samsunspor maçının hazırlıklarına başladı

Gençlerbirliği, Trendyol Süper Lig'in 13. haftasında 28 Kasım Cumartesi günü deplasmanda Samsunspor ile oynayacağı maçın hazırlıklarına başladı. Kulübün açıklamasına göre Beştepe İlhan Cavcav Tesisleri'nde Teknik Direktör Bernd Storck yönetiminde yapılan antrenman, yaklaşık 1,5 saat sürdü. Isınma koşusuyla başlayan idman, koordinasyon ve çabukluk çalışmasıyla devam etti. Kırmızı-siyahlı ekip, dar alandaki çeşitli pas organizasyonunun ardından minyatür kalelerden kurulu alanda hedefli oyuna geçti. Haftanın ilk antrenmanı, koşuyla sona erdi. (AA)

"Bizim önceliğimiz Ankara"

ABB, EGO ve ASKİ'nin bütçelerinin görüşüldüğü Meclis toplantısında önemli açıklamalarda bulunan ABB Başkanı Mansur Yavaş, "Bizim önceliğimiz Ankara, sorumluluğumuz Ankaralılara hizmet, hedefimiz ise gelecek kuşaklara daha güçlü ve yaşanabilir bir başkent bırakmaktır" dedi.

Ankara Büyükşehir Belediyesi (ABB), EGO ve ASKİ Genel Müdürlüğü ile ilçe belediyelerinin 2027 mali yılı bütçe görüşmeleri sona erdi. Büyükşehir Belediye Başkanı Mansur Yavaş'ın "2027 Yılı Performans Programı ve Bütçe Tasarısı" sunumu yaptığı birleşimde; ABB, EGO ve ASKİ Genel Müdürlüğü'ne ait toplam 278 milyar TL'lik bütçe oy birliğiyle kabul edildi. Başkan Yavaş sunumuna, "Bizim önceliğimiz Ankara, sorumluluğumuz Ankaralılara hizmet, hedefimiz ise gelecek kuşaklara daha güçlü ve yaşanabilir bir başkent bırakmaktır" diyerek başladı.

2027 YILI BÜTÇESİ 278 MİLYAR TL

125 milyar TL olarak öngörülen 2026 yılı bütçesinin gerçekleşme oranının yüzde 85 seviyesinde olduğunu belirten Yavaş, 2027 yılı bütçesine ilişkin şunları söyledi: "2027 yılında Büyükşehir Belediyemiz, ASKİ ve EGO'nun toplam bütçesini 278 milyar TL olarak öngörüyoruz. Bu bütçe, Ankara'nın artan ihtiyaçlarına cevap vermenin yanı sıra, önemli yatırım projelerimizin ve kentin sürdürülebilir geleceğine yönelik çalışmalarımızın da mali çerçevesini oluşturmaktadır. 2027 yılı; önemli yatırım projelerimizi hayata geçireceğimiz, Ankara'nın geleceğine yön verecek stratejik planlama çalışmalarını tamamlayacağımız bir yıl olacaktır."

"BÜTÇE, ÇALIŞMALARIN KENTİN GELECEĞİNE SAĞLADIĞI KATKIDIR"

Bilimsel verilerin esas alındığı, kaynakların etkin kullanıldığı, sonuçların ölçüldüğü ve sürekli geliştirilen belediyecilik anlayışını güçlendirdiklerini kaydeden Başkan Mansur Yavaş, şöyle devam etti: "Ankara Büyükşehir Belediyesi olarak yerel yönetimlerde iyi yönetişim, şeffaflık, hesap verebilirlik ve sürdürülebilirlik alanlarında örnek bir kurumsal yönetim anlayışını geliştirmeyi hedefliyoruz. Bizim için başarı; yalnızca bütçe hedeflerine ulaşmak veya yatırımları tamamlamak değil, bütün bu çalışmaların Ankaralıların yaşam kalitesine ve kentimizin geleceğine sağladığı katkıdır."



FAALİYETLER TEK TEK ANLATILDI

Yavaş, konuşmasının ardından 2019 yılından bugüne Ankara Büyükşehir Belediyesi'nin Başkent'e kazandırdıklarını anlattı. Yavaş, ASKİ ve EGO Genel Müdürlüklerinin projeleri hakkında bilgi verirken Dikimevi-NATO Yolu, M2 Koru-Yaşamkent/ Bağlıca Uzatma Hattı, M5 Kızılay –Dikmen Hattı, M6 Çayyolu –Sincan Bağlantı Hattı, M4 Şehitler-Forum gibi önemli metro hatlarına ilişkin bilgiler verdi. **Sayfa 3'te**



"Bilirkişi rapor teslim süresi kısaldı"

Adalet Bakanı Akın Gürlek, "Elindeki raporu süresinde teslim etmeyen bilirkişiye, yeni dosya verilmesini önleyen uygulamayla ortalama rapor teslim süresi 110 günden 27 güne düştü. Vatandaşımız açısından bunun karşılığı, hakkını ararken aylarca beklemekten kurtulmaktır" dedi. **Sayfa 4'te**



Pursaklar'da bağlamanı tellerinden ezgiler yükseliyor

Kültür ve sanat alanında düzenlediği kurslarla vatandaşları sanatın farklı renkleriyle buluşturmaya devam eden Pursaklar Belediyesi, yetişkinlere yönelik başlatılan bağlama kursu, müziğe gönül veren vatandaşları aynı çatı altında bir araya getiriyor. Pursaklar Belediyesi, her yaştan vatandaşın sosyal ve kültürel hayata katılımını artırmak amacıyla gerçekleştirdiği eğitim faaliyetlerine bir yenisini daha ekledi. Yaşam Merkezi bünyesinde yetişkinlere yönelik başlatılan bağlama kursuyla müziğe ilgi duyan vatandaşlara hem yeni bir beceri kazanma hem de Türk halk müziğinin zengin kültürel mirasını yakından tanıma fırsatı sunuluyor. **(Haber Merkezi)**

Sincan'da çocuklar unutulmaz bir ara tatil geçirdi

Sincan Belediyesi, ara tatil boyunca çocuklar için düzenlediği birbirinden renkli etkinliklerle çocuklara unutulmaz günler yaşattı. Animasyon gösterileri ve eğlenceli tiyatro oyunlarıyla tatilin keyfini çıkaran çocuklar, kahkaha ve eğlence dolu anlar yaşadı. Lale Konferans ve Tiyatro Salonu'nda gerçekleştirilen etkinliklere çocuklar ve aileleri yoğun ilgi gösterdi. Sincan Belediyesi, çocuklara yönelik kültür ve sanat etkinlikleriyle ara tatili renkli anılara dönüştürdü. Tatil boyunca sahnelenen animasyon gösterileri ve birbirinden güzel tiyatro oyunları, minik izleyicileri eğlendirirken, onlara yeni bilgiler de kazandırdı. **(Haber Merkezi)**

4 aracın karıştığı zincirleme trafik kazası meydana geldi

Ankara'da 1 tır, 1 hafif ticari araç ve 2 otomobilin karıştığı zincirleme trafik kazasında araçlarda maddi hasar oluştu. Ankara Çevre Yolu'nda 06 FJY 277 plakalı tır, 06 DE 8099 ve 06 GGU 387 plakalı otomobiller ile 06 VS 057 plakalı hafif ticari aracın karıştığı zincirleme kaza meydana geldi. Kazada, 06 DE 8099 plakalı otomobil refüje çıkarak devrildi.

İhbar üzerine bölgeye polis ve sağlık ekibi sevk edildi. Sağlık ekipleri sürücülere müdahale ederken, araçlarda maddi hasar meydana geldi. (AA)

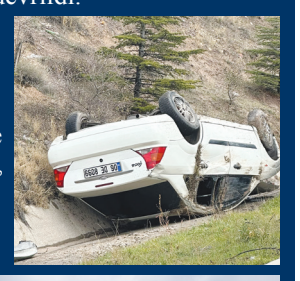



Çöken yolun oluşturduğu çukura hafriyat kamyonu düştü

Ankara'da, bir alışveriş merkezinin açık otoparkında yolun çökmesi sonucu oluşan çukura, hafriyat taşıyan kamyon düştü. Yenimahalle ilçesinde bir alışveriş merkezinin açık otoparkında yol çöktü. Çökmeye bağlı oluşan çukura, 06 GFU 359 plakalı hafriyat taşıyan kamyon düştü. Çukurda kamyonuyla mahsur kalan sürücü, kepçe yardımıyla araçtan tahliye edildi. Alışveriş merkezi yönetimi tarafından göçüğün olduğu bölgede güvenlik önlemleri alındı ve kamyon çukurdan çıkarıldı. (AA)

"Mücadeleden vazgeçmiyoruz"

Türk Tabipleri Birliği (TTB) Kadın Hekimlik ve Kadın Sağlığı Kolu; 11 yıl önce şiddet sonucu katledilen Dr. Aynur Dağdemir'i anmak, sağlıkta şiddete karşı mücadele çağrısı yapmak için toplantısı düzenledi. Toplantının açılış konuşmasını yapan TTB Merkez Konseyi II. Başkanı Dr. Ayşe Gültekingil 2026 yılında en az 339 kadının şiddet sonucu yaşamını yitirdiğini aktardı. Derinleşen yoksulluk ve eşitsizlikler, güvencesiz çalışma koşulları, hukuki koruma mekanizmalarının zayıflatılması gibi yapısal sorunlara dikkat çeken Gültekingil, bu şiddet sarmalının kadınların hem yaşamlarını hem de sağlıklarını etkilediğini belirtti. **Sayfa 2'de**



ANGİKAD'ın "Girişimcilik Yolu 4: İşini Büyüten Kadınlar" projesi tanıtıldı

Girişimci İş Kadınları Derneği (ANGİKAD), kadın girişimcilerin işletmelerini geliştirmelerine katkıda bulunmanın hedeflendiği "Girişimcilik Yolu 4: İşini Büyüten Kadınlar" projesini tanıttı.

Derneğin İçişleri Bakanlığının desteğiyle hayata geçirdiği projenin tanıtımı, Ankara'da bir otelde yapılan törenle gerçekleştirildi. Projeyle, kadın girişimcilerin işletmelerini geliştirmelerine, büyüme potansiyellerini artırmalarına ve sürdürülebilir başarıya ulaşmalarına katkı sağlanması amaçlanıyor. Bu kapsamda Ankara'daki girişimciler, 2 gün boyunca iş dünyasının deneyimli isimleri, kamu kurumlarının temsilcileri ve uzman eğitmenlerle bir araya gelecek.

KADINLARA 4 TEMEL BAŞLIKTA MENTÖRLÜK DESTEĞİ VERİLECEK

ANGİKAD Başkanı Gözde Diker, öğretmenlerin 24 Kasım Öğretmenler Günü'nü kutlayarak başöğretmen Gazi Mustafa Kemal Atatürk'ü saygı ve minnetle andı.

Derneğin 2007 yılında kurulduğunu ve halen 150'ye yakın girişimci iş kadınının dernek çatısı altında 56 sektörde üretim ve yatırım yaptığını belirten Diker, birçok alanda çeşitli projeler hayata geçirdiklerini söyledi.

Diker, özellikle geleneksel girişimcilik kamplarıyla üniversiteli genç kadınları iş dünyasının deneyimli isimleriyle buluşturduklarını, liseli öğrencilerin de girişimcilik kültürünü erken yaşta tanımalarını sağladıklarını ifade etti. Girişimcilik Yolu projeleriyle, kadınların ekonomik hayata yeniden katılmalarından dijital dönüşüme kadar farklı alanlarda çalışmalar yaptıklarını dile getiren Diker, "Bugün girişimcilik yolumuzun yeni bir durağında, 'İşini Büyüten Kadınlar' diyoruz. Bu nedenle Ankara'da kendi işletmesini kurmuş, aktif olarak yöneten ve işini büyütmek isteyen kadın girişimcilerimize odaklandık. Kadın girişimcilerimizin ihtiyaçlarını ve beklentilerini öncelikle tespit ettik. Amacımız, kadın girişimcilerimizin öğrendiklerini işletmelerine uygulayabilmeleri." dedi. (AA)



Ekonomik, Dijital ve Sportif Mücadele Çankaya'da masaya yatırıldı

Çankaya Belediyesi, 25 Kasım kapsamında düzenlediği etkinliklerle kadına yönelik şiddete dikkat çekti. Çağdaş Sanatlar Merkezi'nde düzenlenen "Şiddetin 3 Dili" panelinde, şiddetin farklı boyutları ve mücadele yolları masaya yatırıldı. Çankaya Belediyesi, 25 Kasım Kadına Yönelik Şiddete Karşı Uluslararası Mücadele Günü kapsamında düzenlediği etkinliklerle kadına yönelik şiddetin farklı boyutlarına dikkat çekmeye devam ediyor. **Sayfa 3'te**

64 YILLIK OYUNCU NİLGÜN KASAPBAŞOĞLU İLE VUSLAT'I VE TİYATROYU KONUŞTUK

Vuslat oyunu Ankaralılar'la buluşuyor

Tiyatronun, 'insanı, insana insanla anlatan bir sanat dalı' olduğunu biliyoruz. Bununla birlikte tiyatro insan ruhunun derinliklerine dokunan, hayatın görünmeyen yüzünü sahneye taşıyan güçlü bir sanat dalı. Aşkın, özlemin, ayrılığın ve kavuşma arzusunun insan yaşamındaki izleri ise tiyatronun en etkileyici anlatılarından biri olmayı sürdüren "Vuslat" oyununun başrol oyuncusu Nilgün Kasapbaşoğlu ile oyunu ve tiyatroyu konuştuk. 26 Kasım Perşembe günü Mesafe Sahne'de saat 20.00'de oynanacak oyunla ilgili Başkent'in sorularını yanıtlayan Kasapbaşoğlu, tiyatronun yalnızca bir seyir deneyimi değil, aynı zamanda insanın kendisiyle yüzleştiği bir alan olduğunu ifade etti.

Kasapbaşoğlu, "Vuslat" oyununu, sahne sanatlarının değişen dünyasını ve yıllara yayılan sanat yolculuğunu anlatırken, "Bir rolü çıkarırken yorum çok önemli. Bakışın, neyi öne çıkarmak istediğin önemli. Yönetmenle aynı fikirlerde, aynı yorumda buluşmak önemli. Vuslat'ı çıkarırken her şeyden yararlandım. Vuslat oynattı beni aslında, içimden geldiği gibi, özgürce oynadım. Oynamaktan da büyük keyif alıyorum." dedi.

Zamanla oyunculuğun da seyirciliğin de değiştiğini aktaran Kasapbaşoğlu, "50 sene önce oynadığım oyunu bana getirin. Tekrar oynayayım. Tabii yaşım müsaade etmez orada o senelerde oynadığım rolü yeniden oynamaya ama inanın bambaşka oynarım. Çünkü ben de geliştim, ben de değiştim. Oyunculuk da değişti. O yıllarda daha ağdalı oyunlar oynanırdı, şimdi daha doğal ve samimi oynuyoruz." diye konuştu.



• Oyunda canlandırdığınız karakterin iç dünyasını ve duygusal çatışmalarını nasıl yorumluyorsunuz?

Vuslat'ta canlandırdığım karakter zaten bir kadın. Ben de bir kadınım. O da bir anne, ben de anneyim. O da çalışıyor, ben de çalışıyorum. Kısaca bana yabancı duygular değildi. Biz sanatçıların çok sık yaptığımız bir şey var. Biz gözlem yaparız ve gördüğümüz yaşanmışlıkları mutlaka bir yerimizde biriktiririz. Benim de bunları yaşamış, yaşanmışlıkları olan pek çok dostum, yakınım oldu. O duygular bana hiç yabancı değildi. Ben o duyguları yaşayan bir sürü kadın gördüm. Başta annemi gördüm. O yüzden oya gibi işledik oyunumuzu. Konservatuvarda Stanislavski yöntemiyle okudum. 64 seneden sonra galiba biraz biliyorum bir oyun nasıl çıkarılır, bir rol nasıl çıkarılır. İşte bu tecrübelerimden, gözlemlerimden, duygularımı yararlandım. Bir de çok iyi bir yönetmenim vardı.

• Uzun yıllara yayılan sanat yaşamınız boyunca birbirinden farklı karakterlere hayat verdiniz. Vuslat oyunundaki rolünüz, oyunculuk anlayışınız açısından size yeni bir deneyim kazandırdı mı?

Evet, meslek hayatım boyunca 150'ye yakın oyunda rol aldım. 700 bölüm dizi çektim. 25-30 tane sinema filmi yaptım. Bunların hepsi benim için bir deneyim ve kazanım. Her oyun, her yeni proje bizim doğmamış çocuğumuzdur. O çocuğumuzu hazırlanma döneminde içimizde besleriz, büyütürüz. Çünkü ben ödenekli bir tiyatroda da görev yaptım. Memur statüsündeydim, ama inanın, onlarda bile sevebileceği bir yan bulmaya çalıştım ve buldum da. Yoksa severek yapmazsak, bu işi yapamayız. Ama Vuslat'ı ilk okuduğum andan itibaren çok sevdim. O benim yeni bebeğimdi. Umarım son bebeğim olmaz.





• Tiyatroda karakteri inandırıcı kılmak, metni yorumlamakla mı ilgilidir, yoksa oyuncunun kendi yaşam deneyimlerinden beslenmesi de gerekir mi? Vuslat özelinde bu süreci nasıl yaşadınız?

Bir rolü çıkarırken yorum çok önemli. Bakışın, neyi öne çıkarmak istediğin önemli. Yönetmenle aynı fikirlerde, aynı yorumda buluşmak önemli. Vuslat'ı çıkarırken her şeyden yararlandım. Vuslat oynattı beni aslında, içimden geldiği gibi, özgürce oynadım. Oynamaktan da büyük keyif alıyorum. Tabii tek kişilik oyun oynamak çok kolay değil, ben yıllarca tek kişilik oyunu reddettim. Ben ekiple yapılan işleri çok severim. Bizim işin de ekip işi olduğuna inananlardanım. Ben kuliste tek başıma da sıkılırım. Ancak 64 senenin sonunda tek kişi oynamaya karar verdim, buna da karar verdiren oyunun metni oldu. O yüzden oyunun senaristi Alper'e 'yaz' diyorum. Çünkü çok güzel kalemi var, çok iyi yakalıyor konuları, yaşadıklarını, gördüklerini çok güzel aktarıyor. Ben de yaşanmışlıklardan, eğitimimden, bunca yıllık tecrübemden her şeyi katarak bu oyunu çıkardım. Bir de Vuslat'ın kelime anlamını hepimiz biliyoruz. Bu özlemi, kavuşmayı, kendini sorgulamayı, hepsini anlatıyor. İşte o yüzden çok seviyorum bu oyunu.

• Günümüz seyircisinin tiyatrodan beklentilerini nasıl değerlendiriyorsunuz? Sizce Vuslat, bugünün insanının ilişkilerine, yalnızlığına ve duygusal arayışlarına nasıl dokunuyor?

Seyirci tiyatrodan her zaman kaliteli oyunlar, iyi oyunculuk görmek ister, buna da hakkı var tabii. Bizim de onlara güzel şeyler sunmak görevimiz. Ama son günlerde gözlemlediğim bir olay var; bu durum içimi de acıtmıyor değil. Her üniversitenin bir tiyatro bölümü var. Bu kadar çok tiyatro mezununun, okudukları mesleği yapacağı alan kalmadı maalesef. Ödenekli tiyatroların kadroları belirli sayıda. Özel tiyatroya gelince salon kiraları çok fena; almış başını gitmiş. Onlar da haklıdır kendilerine göre ama bir tiyatro topluluklarının kiraları ödemeye gücü yetmiyor. Ayrıca artık maalesef insanlar ekrandan tanıdıkları yüzleri görmeye gidiyorlar. Buna daha fazla üzülüyorum. Seyirci, o ünlüyü bir de yakından göreyim diye gidiyor. Tabi bu ünlülerin arasında çok iyi oyuncular var, genç meslektaşlarımın bu konuda hakkını yiyemem, ama seyirci ona göre seçmemeli. Tiyatroya ilgi azaldı gibi geliyor bana. Bunun da tabii bir sürü nedeni var. Özellikle İstanbul'da trafik var, pahalılık var. Onlara da hak veriyorum, ama bir orta yol bulunmalı.



YILLAR İÇİNDEKİ DEĞİŞİM

• Tiyatro sahnesinde yıllar içinde edindiğiniz deneyim, bugün bir rolü ele alış biçiminizi nasıl değiştirdi? Gençlik yıllarınızdaki oyunculuk heyecanınızla bugünkü yaklaşımınız arasında nasıl bir fark var?

50 sene önce oynadığım oyunu bana getiririn tekrar oynayayım, (tabii yaşım müsaade etmez) inanın şimdi bambaşka oynarım. Çünkü ben de geliştim ve değiştim; oyunculuk da değişti. O yıllarda daha ağdalı oyunlar oynanırdı, şimdi daha doğal ve samimi oynuyoruz. Zaten seyirci de samimi ve gerçek olan oyunculuğa inanıyor artık. Televizyon dünyasında da sinema dünyasında da bu durum böyle. Eğer ki yarattığınız tipi gerçekçi, samimi bulmazsa seyirci seyretmez. O yüzden benim de oyunculuğum değişti ve gelişti.



• Vuslat oyunundan ayrılan seyircinin zihninde ve kalbinde ne kalmasını istersiniz?

Vuslat oyunundan çıkan bir seyirci, eminim, çok eminim, bir kere hayatını bir gözden geçirecektir. Kendisi olaylara nasıl baktı bugüne kadar ve bundan sonra nasıl bakacak? Eminim bunları ölçecek ve tartacaktır. Hayatın bir kamyon kasası kadar olduğunu fark edecektir. Bu deneyimi yaşamak isteyen Ankaralılar'ı da Mesafe Sahne'ye oyunumuza davet ediyoruz.

"Mücadeleden vazgeçmiyoruz"

Türk Tabipleri Birliği Kadın Hekimlik ve Kadın Sağlığı Kolu yaptığı açıklamada kadın cinayetlerine, sağlıkta şiddete ve cezasızlığa dikkat çekerek İstanbul Sözleşmesi'ne dönüş ve dayanışmayı büyütme çağrısı yaptı.

Makbule AKGÜL

Türk Tabipleri Birliği (TTB) Kadın Hekimlik ve Kadın Sağlığı Kolu; 11 yıl önce şiddet sonucu katledilen Dr. Aynur Dağdemir'i anmak, sağlıkta şiddete karşı mücadele çağrısı yapmak için basın toplantısı düzenledi. Toplantının açılış konuşmasını yapan TTB Merkez Konseyi II. Başkanı Dr. Ayşe Gültekingil 2026 yılında en az 339 kadının şiddet sonucu yaşamını yitirdiğini aktardı. Derinleşen yoksulluk ve eşitsizlikler, güvencesiz çalışma koşulları, hukuki koruma mekanizmalarının zayıflatılması gibi yapısal sorunlara dikkat çeken Gültekingil, bu şiddet sarmalının kadınların hem yaşamlarını hem de sağlıklarını etkilediğini belirtti.

Gültekingil; İstanbul Göztepe Prof. Dr. Süleyman Yalçın Şehir Hastanesi'nde Çocuk Romatoloji biriminde yan dal uzmanlık eğitimini sürdüren Dr. Feray Kaya'nın, hakkında açılan ve henüz sonuçlanmayan bir dava gerekçesiyle görevinden uzaklaştırılmasına tepki gösterdi. Gültekingil, "Bu keyfi ve hukuksuz uzaklaştırma kararı karşısında meslektaşımızın haklarını savunma kararlılığımızı bir kez daha vurguluyoruz. Görevden uzaklaştırma kararının derhal kaldırılmasını, meslektaşımızın yan dal uzmanlık eğitimine ve hekimlik görevine dönmesini talep ediyoruz. 'Lekelenmeme hakkı' tüm yurttaşlar içindir. Dr. Feray Kaya görevine dönene kadar biz kadın hekimler sürecin yakından takipçisi olacak, mücadelemizi kararlılıkla sürdüreceğiz" dedi.

TTB Kadın Hekimlik ve Kadın Sağlığı Kolu Yürütme Kurulu üyesi Dr. Gülgün Kıran ise yaptığı açıklamada şöyle dedi: "Meslektaşımız Aynur Dağdemir görevi başındayken, kadın çalışma arkadaşını korumaya çalıştığı sırada katledilmesi, kadına yönelik şiddetin en acı örneklerinden biri olarak hafızalarımıza kazındı. Bu cinayetin üzerinden yıllar geçti ancak ne yazık ki kadın cinayetleri giderek arttı. Buna rağmen yetkililer, şiddetin sona ermesi için üzerlerine düşen sorumluluğu yerine getirmemeye devam etti. Şiddeti önleyecek mekanizmalar kurulmadı, failler cezasız kaldı.

Kadın cinayetleri 2026 yılında da sistematik biçimde devam ediyor. Ekonomik İşbirliği ve Kalkınma Örgütü (OECD) verilerine göre; Türkiye'de kadınların hayatları boyunca birlikte oldukları erkeklerin şiddetine maruz bırakılma oranı yüzde 32 ile yüzde 38 arasındadır ve Türkiye bu oranla OECD ülkeleri arasında ilk sırada yer almaktadır (OECD ortalaması yüzde 23,4; İsveç yüzde 21; Almanya yüzde 22). Bu tablo karşısında dahi kadın cinayetlerine ve şüpheli kadın ölümlerine ilişkin resmi veriler kamuoyuyla paylaşılmamaktadır. Dünya Sağlık Örgütü tarafından "küresel bir halk sağlığı krizi" olarak tanımlanan kadına yönelik şiddet; kadınların fiziksel, ruhsal ve üreme sağlığını doğrudan tehdit eden en ağır insan hakları ihlalidir. Biz kadın hekimler, şiddetin her türlüsüne polikliniklerde, acil servislerde ve doğumhanelerde her gün tanıklık ediyoruz. Şiddetin yalnızca o anki fiziksel hasarla sınırlı kalmadığını; depresyon, travma sonrası stres bozukluğu, kronik ağrılar ve gebelik komplikasyonları gibi uzun vadeli sağlık sorunlarına yol açtığını biliyoruz." Kıran şu ifadeleri kullanıldı: "Kadına yönelik şiddet, toplumsal eşitsizlikler, yapısal sorunlar ve erkek egemen sistem sonucunda ortaya çıkmaktadır. Derinleşen yoksulluğun yükü en çok kadınların omuzlarına binmekte; karşılıksız bakım emeği, güvencesiz çalışma ve ekonomik kırılganlık, kadınların şiddet ortamından uzaklaşmasını zorlaştırmaktadır. Buna karşın kadınlar maruz bırakıldıkları şiddetin sorumlusu olarak gösterilmektedir. İktidar, kadınlar erken yaşta evlenir, en az üç çocuk doğurur, evden çıkmadan yarı zamanlı ve esnek çalışırsa sorun kalmayacağını iddia etmektedir. Ancak bu söylem sadece failleri aklamakta, devletin şiddeti önleme yükümlülüğünü yok saymakta, kadınların bedenleri, doğurganlıkları ve emekleri üzerinde denetim kurmayı amaçlamaktadır. Kadına yönelik şiddete karşı gerekli hukuki önlemler acilen alınmalıdır. Şiddeti önleme, şiddete maruz bırakılanları koruma ve güçlendirme, failleri kovuşturma ve bütünlüklü politikalar izleme esasına dayanan İstanbul Sözleşmesi, kadına yönelik şiddetin kaynağının toplumsal cinsiyet eşitsizliği olduğunu açıkça ortaya koymaktadır. Kadınlar korku ve güvensizlik içinde faillerden kaçmaktan, mahkemelerde adalet kırıntılarına razı edilmekten, sosyal yaşamlarında görmezden gelinmekten, çoğu zaman kendileriyle birlikte çocuklarının ve sığınabildikleri yakınlarının can güvenliği için kaygı duymaktan, toplumsal destek alamamaktan yorulmuştur. Ama kadınlar susmuyor; haklarından, hayatlarından ve birbirlerinden vazgeçmiyor."



Ertuğrul Başkan'dan öğretmenlere tatlı sürpriz

Pursaklar Belediyesi, 24 Kasım Öğretmenler Günü dolayısıyla ilçedeki okulları ziyaret ederek, geleceğin mimarı öğretmenlere baklava ikramında bulundu. Eğitime ve eğitimcilere verdiği destekle takdir toplayan Pursaklar Belediyesi, 24 Kasım Öğretmenler Günü'nde de öğretmenleri unutmadı. Öğretmenlerin bu anlamlı gününe ortak olmak amacıyla gerçekleştirilen ziyaretlerde, tatlı bir sürprizle eğitimcilerin yüzleri güldürüldü. İlçe genelindeki okulları tek tek ziyaret eden belediye ekipleri, öğretmenlere birer tepsi baklava ikram etti. **(Haber Merkezi)**

Başkent
ANKARA'NIN GAZETESİ
25 Kasım 2026 Çarşamba
Sayı 20074

Özgün Matbaacılık Sanayi ve Ticaret A.Ş. Adına Sahibi
FIRAT GÜNDOĞAN

Sorumlu Yazı İşleri Müdürü
Gül TERZİ BÜLBÜL
Haber Müdürü
Zehra ŞAHİNDOKUYUCU
Sayfa Sekreteri
Sinem YAKICI

ADRES
Mutlukent Mah. 1964. Cad No. 31/1-4
Ümitköy - Çankaya/ANKARA
Tel: 0 312 419 01 75
Faks: 0 312 425 73 99
e-posta: baskent@ozgun.com
UETS Adresi: 25999-70300-62516

Yayın Türü: Yerel Süreli Yayın

Köşe yazarları tarafından hazırlanan makalelerin hukuki sorumluluğu tümüyle yazarlara aittir.

Baskı Özgün Matbaacılık San. ve Tic. A.Ş. Ankara Polatlı Karayolu 52. Km. Gazi Mahallesi Özgün Cad. No. 4 Sincan / ANKARA
Tel. 0 312 645 19 10
Faks. 0 312 645 19 19
Dağıtım MATA GRUP BİLİŞİM LOJİSTİK DANIŞMANLIK LTD. ŞTİ.

BAŞKENT GAZETESİ İLAN TARİFESİ

(St/Cm)	
1. Sayfa (Renkli)	: 300.00 TL
1. Sayfa (Siyah Beyaz)	: 230.00 TL
Diğer Sayfalar (St/Cm)	
Renkli	: 275.00 TL
Siyah-Beyaz	: 232.00 TL

KİTAP VİTRİNİ

İVAN ALEKSANDROVİÇ GONÇAROV

OBLOMOV



ÇEVİRİ: LÜTFİYE PEHLİVAN YÜKSEL

3. BASKI

can klasik

Oblomov

Oblomov, 1859'da yayımlanmış ve 19. yüzyıla damgasını vurmuş, çağdaşları tarafından da çokça tartışılmış önemli eserlerden biridir. Günlerinin çoğunu yatarak geçiren, hayaller kuran, planlar yapan ancak hiçbirini gerçekleştiremeyen bir toprak sahibi olan İlya İlyiç Oblomov'un içsel dünyasını ve ruhsal çözülüşünü adım adım gözler önüne sererken Rusya'nın toplumsal ve tarihsel değişiminin de panoramasını çizer. Roman, ataletin pençesinde kıvranan Oblomov'la onu bu ataletten kurtarıp dış dünyaya kazandırmaya çalışan çocukluk arkadaşı Ştolts arasındaki karşıtlık üzerinden ilerler. Bu bireysel çatışmanın arka planında aristokrasinin çözülmeye, burjuvazinin yükselmeye başladığı 19. yüzyıl Rusya'sının dönüşümleri resmedilir.

Kairos

Aşkı ölümlülerin yüreğine kim düşürür – Eros mu, uğurlu anların tanrısı Kairos mu?

Yıl: 1986, Kasım ayı başları. Yer: Doğu Berlin. Otobüste göz göze gelen Katharina ile Hans tanışıp birbirlerine âşık olurlar. Şimdiyse Katharina'nın Hans'la geçirdiği günlerden geriye iki koli kalmıştır. Katharina kolileri karıştırırken, birlikte geçirdikleri zamanı hatırlar. Hans aralarındaki ilişkinin sınırlarını ve kurallarını belirleyebilecek kadar tecrübeli, Katharina ise ona körü körüne bağlanacak kadar tecrübesizdir. Zamanla aşkları toksik bir ilişki yumağına saplanır. Bu arada komünizmin gri şehri Doğu Berlin, iki kutuplu dünyanın sonunu getirecek ve iki Almanya'yı birleştirecek ayaklanmaya doğru koşmaktadır.



“Bizim önceliğimiz Ankara”



ABB, EGO ve ASKİ’nin bütçelerinin görüşüldüğü Meclis toplantısında önemli açıklamalarda bulunan ABB Başkanı Mansur Yavaş, “Bizim önceliğimiz Ankara, sorumluluğumuz Ankaralılara hizmet, hedefimiz ise gelecek kuşaklara daha güçlü ve yaşanabilir bir başkent bırakmaktır” dedi.

Ankara Büyükşehir Belediyesi (ABB), EGO ve ASKİ Genel Müdürlüğü ile ilçe belediyelerinin 2027 mali yılı bütçe görüşmeleri sona erdi. Büyükşehir Belediye Başkanı Mansur Yavaş’ın “2027 Yılı Performans Programı ve Bütçe Tasarısı” sunumu yaptığı birleşimde; ABB, EGO ve ASKİ Genel Müdürlüğü’ne ait toplam 278 milyar TL’lik bütçe oy birliğiyle kabul edildi. Başkan Yavaş sunumuna, “Bizim önceliğimiz Ankara, sorumluluğumuz Ankaralılara hizmet, hedefimiz ise gelecek kuşaklara daha güçlü ve yaşanabilir bir başkent bırakmaktır” diyerek başladı.

Bütçenin sadece gelir ve giderlerin gösterildiği mali bir belge olmadığına dikkat çeken Yavaş, “Bütçe; nasıl bir kent istediğimizin, kaynaklarımızı hangi önceliklere göre kullandığımızın ve Ankaralılara karşı üstlendiğimiz sorumlulukların somut bir ifadesidir. Bu anlayışla bütçemizi hazırlarken kamu kaynaklarının şeffaflık ve hesap verebilirlik ilkeleri doğrultusunda, etkin, ekonomik ve verimli kullanılmasını; her bir kaynağın Ankara’nın gerçek ihtiyaçlarına ve hemşerilerimizin beklentilerine göre değerlendirilmesini esas alıyoruz” diye konuştu.

2027 YILI BÜTÇESİ 278 MİLYAR TL

125 milyar TL olarak öngörülen 2026 yılı bütçesinin gerçekleşme oranının yüzde 85 seviyesinde olduğunu belirten Yavaş, 2027 yılı bütçesine ilişkin şunları söyledi:

“2027 yılında Büyükşehir Belediyemiz, ASKİ ve EGO’nun toplam bütçesini 278 milyar TL olarak öngörüyoruz. Bu bütçe, Ankara’nın artan ihtiyaçlarına cevap vermenin yanı sıra, önemli yatırım projelerimizin ve kentin sürdürülebilir geleceğine yönelik çalışmalarımızın da mali çerçevesini oluşturmaktadır. 2027 yılı; önemli yatırım projelerimizi hayata geçireceğimiz, Ankara’nın geleceğine yön verecek stratejik planlama çalışmalarını tamamlayacağımız bir yıl olacaktır. Bu kapsamda, Ankara Ulaşım Ana Planı ve Ankara İli Çevre Düzeni Planı çalışmalarını sürdürerek kentimizin altyapı ve ulaşım kapasitesini güçlendirmeyi, çevresel sürdürülebilirliği önceleyen yatırımlara ağırlık vermeyi hedefliyoruz.”

YAVAŞ’TAN HALİHAZIR HARİTASI MÜJDESİ

Yavaş, 1999 yılından bugüne kadar Ankara’nın güncel Halihazır Haritası’nın yapılmadığını belirterek, Tapu ve Kadastro Genel Müdürlüğü ile bir anlaşma yapıldığını söyledi. Yavaş Ankara’nın Halihazır Haritası’na ilişkin, “Ankara merkez ilçelerini kapsayan yaklaşık 300 bin hektar alan ile çevre ilçe merkezleri ve gelişme alanlarını kapsayan yaklaşık 70 bin hektar alanın uçuş fotoğrafları Tapu ve Kadastro Genel Müdürlüğü’nden peyderpey teslim alınmaya devam etmektedir. Uçuş fotoğraflarının belediyemizce teslim alınmasının ardından Halihazır Harita yapımı işine ivedilikle geçilecektir” dedi.

“BÜTÇE, ÇALIŞMALARIN KENTİN GELECEĞİNE SAĞLADIĞI KATKIDIR”

Bilimsel verilerin esas alındığı, kaynakların etkin kullanıldığı, sonuçların ölçüldüğü ve sürekli geliştirilen belediyecilik anlayışını güçlendirdiklerini kaydeden Başkan Mansur Yavaş, şöyle devam etti: “Ankara Büyükşehir Belediyesi olarak yerel yönetimlerde iyi yönetişim, şeffaflık, hesap verebilirlik ve sürdürülebilirlik alanlarında örnek bir kurumsal yönetim anlayışını geliştirmeyi hedefliyoruz. Bizim için başarı; yalnızca bütçe hedeflerine ulaşmak veya yatırımları tamamlamak değil, bütün bu çalışmaların Ankaralıların yaşam kalitesine ve kentimizin geleceğine sağladığı katkıdır. Bu nedenle 2027 yılında da mali disiplinden taviz vermeden, önceliklerimizi doğru belirleyerek ve kamu kaynaklarını en yüksek toplumsal faydayı sağlayacak alanlara yönlendirerek çalışmaya devam edeceğiz.”

Başkan Yavaş konuşmasında katılımcı bütçe için sivil toplum kuruluşlarına çağrı yaptıklarını belirterek, “Ankara’yı hep birlikte herkesin talebini dikkat alarak yönetmemiz için inşallah bir örnek olur diye düşünüyoruz ama 2019’dan beri bu konuda yeterli geri dönüşü alamadığımızı da Ankara halkının bilmesini isterim” dedi.

FAALİYETLER TEK TEK ANLATILDI

Yavaş, konuşmasının ardından 2019 yılından bugüne Ankara Büyükşehir Belediyesi’nin Başkent’e kazandırdıklarını anlattı. Yavaş, ASKİ ve EGO Genel Müdürlüklerinin projeleri hakkında bilgi verirken Dikimevi-NATO Yolu, M2 Koru-Yaşamkent/ Bağlıca Uzatma Hattı, M5 Kızılay –Dikmen Hattı, M6 Çayyolu –Sincan Bağlantı Hattı, M4 Şehitler-Forum gibi önemli metro hatlarına ilişkin bilgiler verdi.

Yavaş, Ankara’da 2015 yılında hazırlanan Sürdürülebilir Ulaşım Ana Planı’nın belediye meclisinde reddedildiğini ve o tarihten bu yana yeni bir ana planın hayata geçirilemediğini hatırlattı. Kentin ulaşım sorunlarına uzun vadeli çözümler üretmek amacıyla Sürdürülebilir Ulaşım Ana Planı hazırlıklarının sürdüğünü belirten Yavaş, planın ihalesine 26 Kasım’da çıkılacağını açıkladı. Yavaş ayrıca hayata geçirilen Yapay Zekâ Destekli Dinamik Kavşak Kontrol Sistemi’nin maliyetini 1 milyar 300 milyon TL olarak açıkladı.

“KENDİ PERSONELİM ADINA ÖZÜR DİLİYORUM”

Yeni hizmete açılan ve geçtiğimiz günlerde uzun trafik görüntülerinin oluştuğu Bilkent-İncek Bağlantı Yolu ile ilgili de açıklamada bulunan Yavaş, şunları söyledi: “Arkadaşlar insanla çalışıyoruz, personelle çalışıyoruz. Çalıştığımız personel zaman zaman iyi yaptığını düşünerek hatalı işler yapıyor. Bu Bilkent-İncek Bağlantı Yolu açıldı. Bizim arkadaşımız daha açıldığı günün ertesi günü oraya çimento boşaltan aracı çeker, 4 şeridin 3 şeridini kapatır akşam vakti. Birçok araba balata yaktı. Haberimiz oluncaya kadar zaten olan olmuş. Şimdi ben soruşturma açtım bunlar hakkında. Yani bizim genel felsefemiz şu; arkadaş eğer sizin kendi insanınıza saygınız yoksa kendinize de saygınız yok? Ben personelim adına bütün orada sıkışan ya da mağdur olan Ankara halkından öncelikle özür diliyorum, kendi personelim adına. Gerekeni yaptık, soruşturmayı açtık. Bu konuda ilgili görevden almaları da mutlaka yapacağız. Çünkü artık en azından söylediğim gibi akıl etmiyorsa da sağdan soldan o gün gelenlerin tepkilerinden insan etkilenir ve hiç olmazsa yolu açar.” Tunalı Hilmi Caddesi ve Bahçelievler Aşkabat Caddesi üzerinde yapılan Cephe İyileştirme Kentsel Tasarım Projesine ilişkin konuşan Yavaş, çalışmalarında sona gelindiğini söyledi.

“BİZİM ÖNCELİĞİMİZ ANKARA”

Sunumun sonunda sadece bir bütçe hazırlamadıklarını Ankara’nın geleceğini konuştuklarını söyleyen Yavaş, sözlerini şöyle tamamladı: “Önümüzdeki yıl hangi hizmete öncelik vereceğimizi, kaynaklarımızı nasıl değerlendireceğimizi birlikte ele aldık. 2027 yılı için toplam 278 milyar liralık bütçemizi hazırladık. Bizim için bütçe sadece rakam değil, bir çocuğun eğitimine destek olmak, emeklinin yükünü hafifletmek, bir ailenin sofrasına katkı sunmak, vatandaşlarının hayatını kolaylaştırmak, Ankara’da yaşadığı yerden keyif almasını sağlamak. Elbette farklı siyasi görüşlerimiz, farklı değerlendirmelerimiz olabilir. Eksiğimiz de çoktur, dört dörtlük yaptığımızı da hiçbir zaman iddia etmiyoruz ama bütün meclis üyelerimizin ortak sorumluluğu Ankara’dır. Bizim için esas olan Ankaralıların hakkını ve hukukunu korumak, kaynaklarını doğru kullanmaktır. Bu anlayışla çalışmaya, her kurşun hesabını vermeye, Ankara’mıza hizmet etmeye devam edeceğiz. Sunumu bilgilerinize arz eder, hepinize saygılar sunarım.” **(Haber Merkezi)**

ANYONİK ESASLI POLİELEKTROLİT

Anyonik Esaslı Polielektrolit mal alımı 4734 sayılı Kamu İhale Kanununun 19 uncu maddesine göre açık ihale usulü ile ihale edilecektir.
İhaleye ilişkin ayrıntılı bilgiler aşağıda yer almaktadır:
İhale Kayıt Numarası (İKN) : 2026/2232012
1- İdarenin
1.1. Adı : ANKARA SU VE KANALİZASYON İDARESİ GENEL MÜDÜRLÜĞÜ SU ARITMA VE İŞLETME DAİRESİ BAŞKANLIĞI
1.2. Adresi : ALTINDAĞ/ANKARA ALTINDAĞ/ANKARA
1.3. Telefon numarası : 03126161651
1.4. İhale dokümanının görülebileceği ve indirilebileceği internet sayfası : https://ekap.kik.gov.tr/EKAP/

2- İhalenin
2.1. Tarih ve Saati : 22.12.2026 - 10:30
2.2. Yapılacağı (e-tekliflerin açılacağı) adres : ASKİ Genel Müdürlüğü, Su Arıtma ve İşletme Dairesi Başkanlığı İvedik İçme Suyu Arıtma Tesisleri, İvedik Mahallesi 1502-1 Sokak No:12 Yenimahalle/ANKARA

3- İhale konusu mal alımının
3.1. Adı : Anyonik Esaslı Polielektrolit
3.2. Niteliği, türü ve miktarı : İki Kısımdan oluşan toplam 100 ton anyonik esaslı polielektrolit 1.Kısım: 30 ton 2.Kısım : 70 ton
Ayrıntılı bilgiye EKAP’ta yer alan ihale dokümanı içinde bulunan idari şartnameden ulaşılabilir.
3.3. Yapılacağı/teslim edileceği yer : İvedik Su Arıtma Tesisi Ambarı
3.4. Süresi/teslim tarihi : İşin süresi 160 takvim günü olup sözleşmenin imzalanmasına müteakip 30 gün içinde ilk parti her kısım için ayrı ayrı ilk parti (min. 12.500 kg / 25 kg’lık 500’er adet torba) teslim edilecektir. Kalan kısmın teslimatı idarenin talep etmesi halinde partiler halinde yapılacaktır.
3.5. İşe başlama tarihi : Sözleşme imzalanmasıyla işe başlanacaktır.
4- Katılım ve yeterlik kriterleri:
4.1. Katılım ve yeterlik kriterlerine ilişkin istekliler tarafından e-teklif kapsamında sunulması gereken bilgi ve belgelere aşağıda yer verilmiştir:
4.1.1. Teklif mektubu.
4.1.2. Teklif vermeye yetkili olunduğunu gösteren bilgi ve belgeler:
4.1.2.1. Tüzel kişilerde; isteklilerin yönetimindeki görevliler ile ilgisine göre, ortaklar ve ortaklık oranlarına (halka arz edilen hisseler hariç)/üyelerine/kurucularına ilişkin bilgi ve belgeler.
4.1.2.2. Vekâleten ihaleye katılma halinde vekile ilişkin bilgi ve belgeler.
4.1.3. Geçici teminat.
4.1.4 İsteklinin iş ortaklığı olması halinde iş ortaklığı beyannamesi.
4.1.5. Yerli malı teklif edenler lehine fiyat avantajından yararlanmak isteyen istekliler tarafından sunulacak yerli malı belgesi
4.2. Ekonomik ve mali yeterliğe ilişkin bilgi ve belgeler ile bunların taşıması gereken kriterler:
Ekonomik ve mali yeterliğe ilişkin bilgi, belge veya kriter belirtilmemiştir.
4.3. Mesleki ve teknik yeterliğe ilişkin bilgi ve belgeler ile bunların taşıması gereken kriterler:
Mesleki ve teknik yeterliğe ilişkin bilgi, belge veya kriter belirtilmemiştir.
4.3.1. Yetkili satıcılığı veya imalatçılığı gösteren belgelere ilişkin bilgiler:
a) İmalatçı ise imalatçı olduğunu gösteren belge veya belgelere ilişkin bilgiler,
b) Yetkili satıcı veya yetkili temsilci ise yetkili satıcı ya da yetkili temsilci olduğunu gösteren belge veya belgelere ilişkin bilgiler,
c) İstekli Türkiye’de serbest bölgelerde faaliyet gösteriyor ise yukarıdaki belgelerden biriyle birlikte sunduğu serbest bölge faaliyet belgesi.
İsteklilerin yukarıda sayılan bilgilerden, kendi durumuna uygun bilgi veya bilgileri belirten isteklilerin ihaleye katılım belgesi uygun kabul edilir.İsteklinin alım konusu malı teklif etmeye yetkisinin bulunup bulunmadığını gösteren belgeler şunlardır:
Yetkili Satıcı Belgesi
4.3.2. Numune sunulması istenmektedir.
4.3.3. İstekli tarafından teklifi kapsamında ihaleye katılım belgesine aktarılarak sunulması ve/veya sağlanması gerektiği bu Şartnamenin 7 nci maddesi dışındaki maddeleri ile teknik şartnamede belirtilen aşağıdaki belgeler ve/veya yeterlik kriterleri:
NSF/ANSI Standart 60
Numune Teslim Tutanağı
5- Ekonomik açıdan en avantajlı teklif fiyatla birlikte fiyat dışındaki unsurlar da dikkate alınarak belirlenecektir.
6- İhaleye sadece yerli istekliler katılabilecektir.
7- İhaleye teklif verecek olanların, EKAP hesabına giriş yaparak ihale dokümanını indirmeleri zorunludur.
8-Teklifler, EKAP üzerinden teklif mektubu ile ihaleye katılım belgesi ve diğer ekler kullanılarak hazırlanacak ve e-imza ile imzalanarak ihale tarih ve saatine kadar EKAP üzerinden gönderilecektir.
9- İstekliler tekliflerini, her bir iş kaleminin miktarı ile bu iş kalemleri için teklif edilen birim fiyatların çarpımı sonucu bulunan toplam bedel üzerinden teklif birim fiyat şeklinde vereceklerdir. İhale sonucunda, üzerine ihale yapılan istekliyle birim fiyat sözleşme imzalanacaktır.
10- Bu ihalede, kısmı teklif verilebilir.
11- İstekliler teklif ettikleri bedelin %3’ünden az olmamak üzere kendi belirleyecekleri tutarda geçici teminat vereceklerdir.
12- Bu ihalede elektronik eksiltme yapılmayacaktır.
13- Verilen tekliflerin geçerlilik süresi, ihale tarihinden itibaren 90 (Doksan) takvim günüdür.
14- Konsorsiyum olarak ihaleye teklif verilemez.
15- Diğer hususlar:
Teklif fiyatı ihale komisyonu tarafından aşırı düşük olarak tespit edilen isteklilerden Kanunun 38 inci maddesine göre açıklama istenecektir.

Resmi ilanlar www.ilan.gov.tr’de. BASIN-ILN02602705



HEKİM BİRLİĞİ’NDEN EK ÖDEME UYARISI:

27 Kasım’a kadar yatmazsa iş bırakma gündemde

Hekim Birliği Sendikası, sağlık profesyonellerinin teşvik ek ödemelerinde yaşanan gecikmelere tepki gösterdi. Ödemelerin en geç ayın 20’sinde hesaplara yatırılması gerektiğini belirten sendika, 27 Kasım 2026’ya kadar ödeme yapılmaması hâlinde iş bırakma eyleminin Merkez Yönetim Kurulunun gündemine alınacağını açıkladı.

Makbule AKGÜL

Hekim Birliği Sendikası, sağlık profesyonellerinin teşvik ek ödemelerindeki gecikmelere ilişkin açıklama yaptı. Binlerce sağlık çalışanının ekonomik planlamasının aksadığını belirten sendika, ödemelerin geciktirilmeden yapılmasını ve ödeme tarihinin kamuoyuna duyurulmasını istedi. Sendika, Sağlık Bakanlığının yerleşik ödeme takvimine göre ek ödeme işlemlerinin her ayın 15’ine kadar tamamlanması, ödemelerin ise en geç ayın 20’sinde hesaplara yatırılması gerektiğini bildirdi.

Sağlık profesyonellerinin kira, kredi kartı, kredi ve diğer zorunlu ödemelerini belirlenen takvime göre planladığını vurgulayan Hekim Birliği, açıklamasında şu ifadelere yer verdi: “Sağlık profesyonellerinin teşvik ek ödemelerindeki gecikme, binlerce kişinin günlük yaşamını ve mali planlamasını doğrudan etkiliyor. Ödemelerin gecikmesi ve kesin tarihin açıklanmaması, ciddi mağduriyete ve belirsizliğe yol açıyor.”

“EKOBS ÜZERİNDEN YÜRÜTÜLEN İŞLEMLERİN GECİKMESİ KABUL EDİLEMEZ”

Ek Ödeme Bilgi Sistemi (EKOBS) üzerinden yürütülen işlemlerin belirlenen takvime uygun ilerlemediğini belirten sendika, sağlık çalışanlarının emeklerinin karşılığı olan ödemelerin zamanında yapılması gerektiğini vurguladı.

Açıklamada, “EKOBS üzerinden yürütülen işlemlerin belirlenen takvime uygun ilerlememesi kabul edilemez. Sağlık profesyonellerinin emeğinin karşılığı olan ödemeler geciktirilmemeli; sürecin hangi aşamada olduğu ve ödeme tarihi açıkça duyurulmalıdır” denildi.

Hekim Birliği Sendikası, ek ödemelerin yapılmaması durumunda iş bırakma eylemini değerlendireceklerini duyurarak şu açıklamayı yaptı: “Hekim Birliği Sendikası olarak üyelerimizin ve tüm sağlık profesyonellerinin haklarını sonuna kadar savunacağız. Ek ödemeler 27 Kasım 2026’ya kadar hesaplara yatırılmazsa, Hekim Birliği Sendikası Merkez Yönetim Kurulu iş bırakma eylemini gündemine alacaktır.” Sendika, yetkilileri ödemeleri gecikmeksizin tamamlamaya ve sağlık profesyonellerinin emeğine karşı sorumluluklarını yerine getirmeye çağırdı.

Ekonomik, Dijital ve Sportif Mücadele Çankaya’da masaya yatırıldı

Çankaya Belediyesi, 25 Kasım kapsamında düzenlediği etkinliklerle kadına yönelik şiddete dikkat çekti. Çağdaş Sanatlar Merkezi’nde düzenlenen “Şiddetin 3 Dili” panelinde, şiddetin farklı boyutları ve mücadele yolları masaya yatırıldı. Çankaya Belediyesi, 25 Kasım Kadına Yönelik Şiddete Karşı Uluslararası Mücadele Günü kapsamında düzenlediği etkinliklerle kadına yönelik şiddetin farklı boyutlarına dikkat çekmeye devam ediyor. Çağdaş Sanatlar Merkezi’nde gerçekleştirilen “Şiddetin 3 Dili” başlıklı panelde, kadınların maruz kaldığı şiddet türleri, hak arama yolları ve mücadele yöntemleri ele alındı.

Hacettepe Üniversitesi’nden Prof. Dr. Özlem Cankurtaran’ın moderatörlüğünde gerçekleşen panelde; Ankara Barosu’ndan Avukat Aslı Arıhan Koçak, Ankara Bilim Üniversitesi Öğretim Üyesi Dr. Yeliz Dede Özdemir ve Ankara Büyükşehir Belediyesi FOMGET Spor Kulübü Kadın Futbol Takımı Antrenörü Merve Kurtoğlu konuşmacı olarak yer aldı.

ŞİDDETE KARŞI ORTAK MÜCADELE

Kadınların haklarına erişimini güçlendirmek ve toplumsal farkındalığı artırmak amacıyla düzenlenen panelde; nafaka hakkı, nafaka yoksulluğu ve ekonomik şiddetin yanı sıra dijital şiddetle mücadele ve sporun kadına yönelik şiddetin önlenmesindeki rolü masaya yatırıldı. Şiddetin yalnızca fiziksel boyutuyla sınırlı olmadığına dikkat çekilen panelde, kadınların ekonomik özgürlüklerini kısıtlayan uygulamalar, dijital mecralarda karşılaştıkları tehdit ve baskılar ile sporun toplumsal dönüşümdeki gücü üzerinde duruldu.

Katılımcılar, farklı alanlarda karşılaşılan şiddete karşı geliştirilebilecek mücadele yöntemleri konusunda bilgilendirildi. Uzman isimlerin bilgi ve deneyimlerini Çankayalı kadınlarla paylaştığı panelde, kadına yönelik şiddetle mücadelenin hukuki, ekonomik, dijital ve sportif boyutları değerlendirilerek dayanışmanın ve toplumsal bilincin önemine vurgu yapıldı. **(Haber Merkezi)**

"Türkiye iklim diplomasisinde tarihi fırsatı kaçırdı"

YENİ Parti İstanbul Milletvekili Evrim Rızvanoğlu, Türkiye'nin ev sahipliğinde Antalya'da düzenlenen COP31 İklim Zirvesi'nde fosil yakıtlardan uzaklaşma konusunda ortak bir yol haritası oluşturulamamasını ve zirvenin sonuç metninin kabul edilememesini eleştirerek, "Türkiye iklim diplomasisinde tarihi fırsatı kaçırdı" dedi.

Tolga ALCA



YENİ Parti İstanbul Milletvekili Evrim Rızvanoğlu, Türkiye'nin ev sahipliğinde gerçekleştirilen COP31 İklim Zirvesi'nin sonuçlarını değerlendirdi. Zirvede iki haftayı aşkın süren müzakerelere rağmen fosil yakıtlardan uzaklaşma konusunda somut bir yol haritası oluşturulamadığını belirten Rızvanoğlu, iklim finansmanı konusunda da beklenen ilerlemenin sağlanamadığını ifade etti. 2023 yılında Dubai'de düzenlenen COP28'de fosil yakıtlardan uzaklaşma konusunda tarihi bir uzlaşmaya varıldığını hatırlatan Rızvanoğlu, COP31'de artık bu kararın nasıl uygulanacağının konuşulması gerektiğini ancak ülkelerin fosil yakıtların sonuç metninde açıkça yer alması konusunda dahi anlaşamadığını kaydetti. Zirvenin ortak siyasi karar metninin kabul edilememesini de eleştiren Rızvanoğlu, Birleşmiş Milletler Genel Sekreteri António Guterres'in sonuçtan duyduğu derin hayal kırıklığını dile getirdiğini aktardı.

"LİYAKAT SORUNU BİR KEZ DAHA ORTAYA ÇIKTI"

COP31 Başkanı Murat Kurum'un müzakere sürecindeki tutumunu da eleştiren Rızvanoğlu, fosil yakıtların zirvede özel bir gündem başlığı olarak ele alınmamasına yönelik açıklamaların ve müzakerelerin tıkanabileceği yönündeki değerlendirmelerin sürecin yönetimine ilişkin soru işaretleri oluşturduğunu savundu. Türkiye'nin karşılaşılabilecek sorunları aylar öncesinden bildiğini ancak bunların çözümü için yeterli diplomatik çabanın gösterilmediğini öne süren Rızvanoğlu, iklim diplomasisinin bilgi, deneyim, uzmanlık ve güçlü bir diplomatik birikim gerektirdiğini belirtti. İktidarın kamu yönetimindeki liyakat sorununu uluslararası bir organizasyonda da ortaya koyduğunu iddia eden Rızvanoğlu, "Türkiye'nin tarihî bir fırsatı değerlendirebilmesi için doğru zamanda doğru siyasi iradeyi ortaya koyacak, müzakere süreçlerini bilen, krizleri yönetebilen yetkin kadrolara ihtiyaç vardı. İktidar bunu da sağlayamadı" dedi. Türkiye'nin Avrupa, Akdeniz ülkeleri ve gelişmekte olan ülkelerle ilişkilerini kullanarak tarafları ortak bir zeminde buluşturabileceğini de ifade etti.

"ORGANİZASYONUN MALİYETİ ŞEFFAF BİÇİMDE AÇIKLANMALI"

COP31 hazırlıklarıyla bağlantılı kamu ihale ve sözleşmelerinde 25 milyar lirayı aşan tutarların basına yansıdığına dikkat çeken Rızvanoğlu, böylesine büyük kaynakların kullanıldığı bir organizasyonun nihai maliyetinin kamuoyuna şeffaf biçimde açıklanması gerektiğini söyledi. Zirvenin "Uygulama COP'u" iddiasıyla gerçekleştirildiğini ancak üç yıl önce alınan kararların uygulanmasına yönelik ortak bir yol haritası dahi oluşturulamadığını belirten Rızvanoğlu, organizasyonun büyüklüğünün tek başına iklim liderliği anlamına gelmediğini vurguladı. Ulaşım başta olmak üzere etkinlik girişlerinde de ciddi aksaklıklar yaşandığını ifade eden Rızvanoğlu, muhalefet olarak Türkiye'nin tarihsel sorumluluğunu gözeten, gelişmiş ülkelerin yükümlülüklerini de dikkate alan adil bir enerji dönüşümünü savunmaya devam edeceklerini kaydetti. Rızvanoğlu, enerjide dışa bağımlılığı azaltan, sanayiyi geleceğe hazırlayan ve dönüşümün maliyetini vatandaşın sırtına yüklemeyen politikaların takipçisi olacaklarını belirterek Antalya halkına teşekkür etti.

"Bilirkişi rapor teslim süresi kısaldı"

Adalet Bakanı Akın Gürlek, "Elindeki raporu süresinde teslim etmeyen bilirkişiye, yeni dosya verilmesini önleyen uygulamayla ortalama rapor teslim süresi 110 günden 27 güne düştü. Vatandaşımız açısından bunun karşılığı, hakkını ararken aylarca beklemekten kurtulmaktır" dedi.



Adalet Bakanı Akın Gürlek, Adalet Bakanlığı Hukuk İşleri Genel Müdürlüğü tarafından Ankara Hakimevi'nde düzenlenen 'Bilirkişilik Kanunu'nun 10'uncu Yılı Sempozyumu'na katıldı. Sempozyumda yargı mensupları, bilirkişiler ve davetliler yer aldı. Bakan Gürlek, bilirkişilerin yargılamadaki rolüne değinerek, "Son yıllarda bilimde, teknolojide ve çalışma hayatında yaşanan gelişmeler, yargının önüne gelen uyuşmazlıkları da çeşitlendirdi. Bugün mahkemelerimiz, bir yapının güvenliğinden bir şirketin mali kayıtlarına, bir tıbbi uygulamadan dijital ortamdaki verilere kadar birbirinden çok farklı konuları inceliyor. Her biri ayrı bir ihtisas gerektiren bu konularda, yargının en önemli yardımcılarından biri bilirkişilerimizdir. Bilirkişi, yaptığı incelemeyle dosyanın teknik yönünü aydınlatır. Hakim de bu incelemeyi diğer delillerle birlikte değerlendirerek hükmünü verir. Bu sebeple bilirkişiden beklediğimiz, uzmanlık alanına giren hususu tarafsızlıkla incelemesi, vardığı sonucun dayanaklarını göstermesi ve kanaatini açık bir dille mahkemeye sunmasıdır. Bir bilirkişi raporuna duyulan güven, o raporda varılan sonuç kadar, o sonuca nasıl ulaşıldığının da görülebilmesine bağlıdır" diye konuştu.

"DOSYA SAYISINA SINIR GETİRDİK"

Bilirkişi raporlarının teslim süresine ilişkin verileri paylaşan Bakan Gürlek, "Elbette yetişmiş insan kaynağından gereği gibi yararlanabilmek için işin dengeli dağıtılması da gerekiyor. Aynı isimlerde çok sayıda dosya biriktiğinde hem incelemeye ayrılan zaman azalıyor hem de raporu bekleyen mahkemenin işi gecikiyor. Bu sebeple bilirkişilerin üstlenebileceği dosya sayısına sınır getirdik. Böylece listelerde yer alan diğer uzmanların da bilgi ve tecrübelerinden yararlanmanın önünü açtık. Bununla birlikte raporların teslimini daha yakından takip etmeye başladık. Elindeki raporu süresinde teslim etmeyen bilirkişiye, yeni dosya verilmesini önleyen uygulamayla ortalama rapor teslim süresi 110 günden 27 güne düştü. Bu neticeyi önemsiyoruz. Çünkü raporun vaktinde mahkemeye ulaşması, duruşmanın sırf bu sebeple ertelenmesinin önüne geçebiliyor. Vatandaşımız açısından bunun karşılığı, hakkını ararken aylarca beklemekten kurtulmaktır. Bu iyileşmede emeği bulunan yargı mensuplarımıza, bilirkişilerimize ve bakanlığımız çalışanlarına teşekkür ediyorum" ifadelerini kullandı.

Bilirkişilik Kanunu kapsamında yürütülen eğitim çalışmalarına değinen Bakan Gürlek, "Bu yapının temelinde, işi ehline vermek vardır. Bunun için bir yandan bilirkişilik temel eğitimlerini yaygınlaştırdık, diğer yandan görev yapan bilirkişilerimizin mesleklerindeki gelişmeleri takip edebilmeleri için yenileme eğitimlerine ağırlık verdik. Bugüne kadar 230 bini aşkın kişiye bilirkişilik temel eğitimi verdik. 34 bine yakın bilirkişimiz de yenileme eğitimini başarıyla tamamladı. Üniversitelerimizin bilimsel birikiminden daha fazla yararlanmak amacıyla profesör ve doçentlerimizin kendi ihtisas alanlarında bilirkişilik yapmalarını da kolaylaştırdık" dedi.

Deprem bölgesinde yürütülen bilirkişilik çalışmalarına ilişkin Bakan Gürlek, "Deprem bölgesindeki yargı mercilerimizin bilirkişi heyeti taleplerini yakından takip ederek ihtiyaçlarını karşıladık. Yıkılan veya ağır hasar gören binalarda delillerin toplanması ve tespiti için bilirkişilerimize yol gösterecek bir kılavuz hazırladık. O gün sahada gösterilen dikkat, aradan zaman geçtikten sonra da yargı mercilerimizin sağlıklı bir değerlendirme yapabilmesi bakımından son derece kıymetlidir. Böylesine ağır şartlarda sorumluluk üstlenen bütün bilirkişilerimize huzurlarınızda bir kez daha şükranlarımı sunuyorum" diye konuştu.

"BİLİRKİŞİLİK VE YAPAY ZEKA PROJESİ"

'Bilirkişilik ve Yapay Zeka Projesi' hakkında bilgi veren Bakan Gürlek, "Bugün önümüzde duran meselelerden biri, giderek çeşitlenen uzmanlık alanları içinde mahkemenin ihtiyaç duyduğu bilirkişiye kolaylıkla ulaşabilmesidir. Aynı meslek ünvanını taşıyan iki kişi, meslek hayatları boyunca çok farklı konularda ihtisas kazanmış olabilir. Dosyada incelenecek husus ile bilirkişinin tecrübesi ne kadar örtüşürse alınacak rapor da o ölçüde faydalı olur. Bakanlık olarak başlattığımız Bilirkişilik ve Yapay Zeka Projesi ile üzerinde çalıştığımız konulardan biri de budur. Yargı mensuplarımıza dosyanın gerektirdiği uzmanlık alanını belirlerken ve uygun bilirkişiyi seçerken yardımcı olacak bir uygulama geliştirmeyi hedefliyoruz. İstinaf ve temyiz mercilerimizin kararlarından yararlanarak raporların hazırlanmasında bilirkişilerimize yol gösterecek örnekler üzerinde de çalışıyoruz. Bu çalışmaların her aşamasında yargı mensuplarımızın ve bilirkişilerimizin mesleki tecrübesinden istifade edeceğiz" dedi. (AA-DHA)

"Emeklimize enflasyonun üzerinde iyileştirme yapacağız"

Cumhurbaşkanı Yardımcısı Cevdet Yılmaz, "Enflasyonun üzerinde emeklimize bir iyileştirme yapacağız ve bunu da hakkaniyetle, adaletle gerçekleştireceğiz" dedi.

Cumhurbaşkanı Yardımcısı Cevdet Yılmaz, Cumhurbaşkanlığı Külliyesi'ndeki Kabine Toplantısı'nın ardından gazetecilerin sorularını yanıtladı. Yılmaz, emekli zammı ile ilgili yaptığı değerlendirmede, "Bu yıl sonundan önce bir düzenlemeyi Meclisimizin takdirine sunacağız. Strateji Bütçe Başkanlığımız, Hazine Maliye, Çalışma Sosyal Güvenlik, SGK, bütün kurumlarımızla bu çalışmayı sürdürüyoruz. Çalışmanın esaslarını da aslında paylaştık. 'Prim gün sayısı ve yaş önemli' diye ifade ettik hep. Farklı alternatifler var. Esas olarak enflasyonun üzerinde emeklimize bir iyileştirme yapacağız ve bunu da hakkaniyetle, adaletle gerçekleştireceğiz. Emeklilerimizin geneline yönelik bir iyileştirme ve enflasyonun üzerinde bir artış. Yılbaşından önce, Plan Bütçe'den sonra Genel Kurul'da olur" ifadelerini kullandı. (DHA)

T.C.
ANKARA 6. GENEL İCRA DAİRESİ
2026/71376 ESAS Örnek No:54*

TAŞINIRIN GAZETE VEYA İNTERNET HABER SİTESİ İLANI
Bir borçtan dolayı aşağıda cins, miktar ve değerleri yazılı mallar satışa çıkarılmış olup mahcuzun ayrıntılı görsellerine, artırmaya ilişkin şartlara ve ayrıntılı açıklamalara esatis.uyap.gov.tr adresi üzerinden 2026/71376 ESAS sayılı dosya numarası ile erişim sağlanabilir.

Muhammen Kıymeti	Adedi	Cinsi	Mahiyeti ve Önemli Vasıfları
2.300.000,00TL	1	Taşıt	06FIG264 Plakalı , 2017 Model , MERCEDES-BENZ Marka, 27491031058061 Motor No'lu, WDD2130401A249045 ...

	Artırma Bilgileri	
1.Artırma	Başlangıç Tarih ve Saati	: 15/12/2026 - 11:24
	Bitiş Tarih ve Saati	: 22/12/2026 - 11:24
2.Artırma	Başlangıç Tarih ve Saati	: 14/01/2027 - 11:24
	Bitiş Tarih ve Saati	: 21/01/2027 - 11:24

(İİK m.114/4)
Resmi ilanlar www.ilan.gov.tr'de. **BASIN-ILN02603104**

OKUL YAPTIRILACAKTIR

Ankara İli, Çubuk İlçesi, Şehit Muharrem Kaleli İlkokulu (190086/1) (Yık-Yap) (16 Derslik) Yapım İşi yapım işi 4734 sayılı Kamu İhale Kanununun 19 uncu maddesine göre açık ihale usulü ile ihale edilecek olup, teklifler sadece elektronik ortamda EKAP üzerinden alınacaktır.
İhaleye ilişkin ayrıntılı bilgiler aşağıda yer almaktadır:
İhale Kayıt Numarası (İKN) : 2026/2319348
1- İdarenin
1.1. Adı : ANKARA İL MİLLİ EĞİTİM MÜDÜRLÜĞÜ
1.2. Adresi : Yeniçağ Mahallesi Ragıp Tüzün Caddesi No: 144 Yenimahalle/ANKARA
1.3. Telefon numarası : 03123068800-8831-8838
1.4. İhale dokümanının görülebileceği ve indirilebileceği internet sayfası : https://ekap.kik.gov.tr/EKAP
2- İhalenin
2.1. Tarih ve Saati : 17.12.2026 - 11:00
2.2. Yapılacağı (e-tekliflerin açılacağı) adres : Ankara İl Milli Eğitim Müdürlüğü İnşaat ve Emlak Şube Müdürlüğü
3- İhale konusu yapım işinin
3.1. Adı : Ankara İli, Çubuk İlçesi, Şehit Muharrem Kaleli İlkokulu (190086/1) (Yık-Yap) (16 Derslik) Yapım İşi
3.2. Niteliği, türü ve miktarı : Bir Adet 16 Derslikli Okul Yapım İşi
Ayrıntılı bilgiye EKAP'ta yer alan ihale dokümanı içinde bulunan idari şartnameden ulaşılabilir.
3.3. Yapılacağı/teslim edileceği yer : Ankara İli, Çubuk İlçesi, Atatürk Mahallesi 190086 Ada 1 Parsel
3.4. Süresi/teslim tarihi : Yer tesliminden itibaren 350 (ÜçyüzElli) takvim günüdür.
3.5. İşe başlama tarihi : Sözleşmenin imzalandığı tarihten itibaren 10 gün içinde yer teslimi yapılarak işe başlanacaktır.
4- Katılım ve yeterlik kriterleri:
4.1. Katılım ve yeterlik kriterlerine ilişkin istekliler tarafından e-teklif kapsamında sunulması gereken bilgi ve belgelere aşağıda yer verilmiştir:
4.1.1. Teklif mektubu.
4.1.2. Teklif vermeye yetkili olunduğunu gösteren bilgi ve belgeler:
4.1.2.1. Tüzel kişilerde; isteklilerin yönetimindeki görevliler ile ilgisine göre, ortaklar ve ortaklık oranlarına (halka arz edilen hisseler hariç)/üyelerine/kurucularına ilişkin bilgi ve belgeler.
4.1.2.2. Vekâleten ihaleye katılma halinde vekile ilişkin bilgi ve belgeler.
4.1.3. Geçici teminat.
4.1.4 İsteklinin iş ortaklığı olması halinde iş ortaklığı beyannamesi.
4.2. Ekonomik ve mali yeterliğe ilişkin bilgi ve belgeler ile bunların taşıması gereken kriterler:
Ekonomik ve mali yeterliğe ilişkin bilgi, belge veya kriter belirtilmemiştir.
4.3. Mesleki ve teknik yeterliğe ilişkin bilgi ve belgeler ile bunların taşıması gereken kriterler:
4.3.1. Son on beş yıl içinde bedel içeren bir sözleşme kapsamında taahhüt edilen ve teklif edilen bedelin % 80 oranından az olmamak üzere ihale konusu iş veya benzer işlere ilişkin iş deneyimini gösteren belgeler.
4.3.1.1. Tüzel kişi tarafından iş deneyimini göstermek üzere kullanılan belgenin, tüzel kişiliğin yarısından fazla hissesine sahip ve 4734 sayılı Kanuna göre yapılacak ihalelere ilişkin sözleşmelerin yürütülmesi konusunda temsile ve yönetime yetkili olan ortağına ait olması halinde, ticaret ve sanayi odası/ticaret odası bünyesinde bulunan ticaret sicili müdürlükleri veya yeminli mali müşavir ya da serbest muhasebeci mali müşavir tarafından ilk ilan tarihinden sonra düzenlenen ve düzenlendiği tarihten geriye doğru son bir yıldır kesintisiz olarak bu şartların korunduğunu gösteren, e-forma uygun belgenin kullanılması zorunludur.
4.3.1.2. 4734 sayılı Kanun kapsamındaki idarelere taahhüt edilenler dışında yurt dışında gerçekleştirilen işlerden elde edilen iş deneyiminin 13/1/2011 tarihli ve 6102 sayılı Türk Ticaret Kanununun 195 inci maddesinin ikinci fıkrası gereğince pay çoğunluğuna dayanarak kurulan şirketler topluluğu ilişkisi içinde kullanılması halinde bu hukuki ilişkiyi ve bu ilişkinin süresini tevsik eden belgelerin sunulması zorunludur.
4.4. Bu ihalede benzer iş olarak kabul edilecek işler ve benzer işe denk sayılacak mühendislik ve mimarlık bölümleri:
4.4.1. Bu ihalede benzer iş olarak kabul edilecek işler:
Yapım İşlerinde İş Deneyiminde Değerlendirilecek Benzer İşlere Dair Tebliğ" de yer alan benzer iş guruplarından B/III Grubu işler benzer iş olarak değerlendirilecektir.
4.4.2. Bu ihalede benzer işe denk sayılacak mühendislik ve mimarlık bölümleri:
İnşaat Mühendisliği
Mimarlık
5- Ekonomik açıdan en avantajlı teklif sadece fiyat esasına göre belirlenecektir.
6- İhaleye sadece yerli istekliler katılabilecektir.
7- İhaleye teklif verecek olanların, EKAP hesabına giriş yaparak ihale dokümanını indirmeleri zorunludur.
8-Teklifler, EKAP üzerinden teklif mektubu ile ihaleye katılım belgesi ve diğer ekler kullanılarak hazırlanacak ve e-imza ile imzalanarak ihale tarih ve saatine kadar EKAP üzerinden gönderilecektir.
9- İstekliler tekliflerini, anahtar teslimi götürü bedel üzerinden vereceklerdir. İhale sonucunda, üzerine ihale yapılan istekliyle anahtar teslimi götürü bedel sözleşme imzalanacaktır.
10- Bu ihalede, işin tamamı için teklif verilecektir.
11- İstekliler teklif ettikleri bedelin %3'ünden az olmamak üzere kendi belirleyecekleri tutarda geçici teminat vereceklerdir.
12- Bu ihalede elektronik eksiltme yapılmayacaktır.
13- Verilen tekliflerin geçerlilik süresi, ihale tarihinden itibaren 120 (YüzYirmi) takvim günüdür.
14- Konsorsiyum olarak ihaleye teklif verilemez.
15- Diğer hususlar:
İhalede Uygulanacak Sınır Değer Katsayısı (N) : 1
Sınır değerin altında teklif sunan isteklilerin teklifleri açıklama istenilmeksizin reddedilecektir.
Resmi ilanlar www.ilan.gov.tr'de. **BASIN-ILN02603138**

“Türkiye’de her 4 gençten biri ne eğitimde ne istihdamda”

CHP Niğde Milletvekili Ömer Fethi Gürer, Türkiye’de 15-29 yaş grubundaki gençlerin ne eğitimde ne istihdamda bulunma oranının yüzde 26,3 olduğunu belirterek, “Yaklaşık 5 milyon gencin eğitim ve çalışma hayatının dışında kalması, görmezden gelinebilecek mesele değil” dedi.



Makbule AKGÜL

CHP Niğde Milletvekili Ömer Fethi Gürer, Türkiye’de genç işsizliği ve kamuoyunda “ev gençleri” olarak tanımlanan ne eğitimde ne de istihdamda bulunan gençlerin durumuna dikkat çekti. TÜİK’in 2026 yılı üçüncü çeyrek verilerine göre genel işsizlik oranının yüzde 8,1, genç işsizlik oranının yüzde 14,1 olduğunu, atıl işgücü oranının ise yüzde 30,9’a yükseldiğini belirten Gürer, Eurostat’ın 2025 yılı verilerinde Türkiye’nin 15-29 yaş grubunda ne eğitimde ne istihdamda bulunan gençlerin oranında 34 ülke arasında ilk sırada yer aldığını ifade etti.

Avrupa’da gençlerin eğitim ve istihdam dışında kalma oranı üç yıldır gerilerken Türkiye’de ise yükseldiğine dikkat çeken Gürer, “Avrupa’da her 100 gençten 11’i, Türkiye’de ise 26’sı ne eğitimde ne istihdamda. Türkiye’deki oran Avrupa’nın yaklaşık 2,4 katı. Gençlerimizin en verimli yılları iş arayarak, iş bulma umudunu kaybederek ve ailelerinin desteğiyle yaşam mücadelesi vererek geçiyor” dedi.

Gürer, Türkiye’de genç işsizliği, işgücüne katılım ve ne eğitimde ne istihdamda bulunan gençlerin durumuna ilişkin, “İşsizlik rakamları yalnızca iş arayan ve çalışmaya hazır olduğunu beyan eden kişileri kapsamaktadır. İşsizliğin gerçek boyutunu anlamak için yalnızca açıklanan işsizlik oranına bakmak yeterli değildir. İş aramaktan vazgeçen, iş bulabileceğine inanmadığı için başvuru yapmayan, eğitim hayatından kopmuş ve çalışma hayatına katılamamış milyonlarca insan var. Ayrıca TÜİK staj ve çırak olarak çalışanları da işçi olarak gösterirken bu yolla da genç işsizlik rakamlarını düşürme çabasındadır. Resmi işsizlik yüzde 8,1 denilerek sorun küçük gösterilemez. Çünkü yüzde 30,9’luk atıl işgücü oranı, çalışma hayatında çok daha geniş bir kesimin sorun yaşadığını ortaya koyuyor” diye konuştu.

Gürer, Türkiye ile Avrupa arasındaki farkın yalnızca 2025 yılı verilerinde değil, son üç yıllık değişimde de açıkça görüldüğünü belirterek, “Avrupa’da 15-29 yaş grubunda ne eğitimde ne istihdamda bulunan gençlerin oranı 2023 yılında yüzde 11,3 iken 2024 yılında yüzde 11,2’ye, 2025 yılında ise yüzde 11’e gerilemiştir. Türkiye’de bu oran 2023 yılında yüzde 25,8, 2024 yılında yüzde 25,9, 2025 yılında ise yüzde 26,3 olarak gerçekleşmiştir. Avrupa’da oran üç yıl boyunca düzenli biçimde gerilerken Türkiye’de ise düzenli artış eğilimine girmiştir. 2025 yılında Türkiye’deki oran Avrupa’nın yaklaşık 2,4 katıdır. Başka bir ifadeyle Avrupa’da her 100 gençten 11’i ne eğitimde ne istihdamda bulunurken Türkiye’de bu sayı 26’dır” dedi.

Gürer, Eurostat’ın 2025 yılı verilerinin Türkiye’deki gençlerin durumunu uluslararası karşılaştırmada da ortaya koyduğunu belirterek, “15-29 yaş grubundaki gençlerin ne eğitimde ne istihdamda bulunma oranı Türkiye’de yüzde 26,3’tür. Eurostat verilerine göre Türkiye, bu gösterge bakımından verisi bulunan 34 ülke arasında ilk sıradadır. Kuzey Makedonya’da bu oran yüzde 23,4, Bosna-Hersek’te yüzde 20, Romanya’da yüzde 19,2, Sırbistan’da yüzde 15,1, Bulgaristan’da yüzde 13,8, Yunanistan’da yüzde 13,5’tir. Türkiye’deki oran, Avrupa Birliği ortalaması olan yüzde 11’in 15,3 puan üzerindedir.

Başka bir ifadeyle Türkiye’deki oran, Avrupa Birliği ortalamasının yaklaşık 2,4 katıdır. Bir genç için 20’li yaşlar meslek edinme, ekonomik bağımsızlığını kazanma, aile kurma ve geleceğini oluşturma dönemidir. Ancak Türkiye’de milyonlarca genç bu yılları üretime katılamadan geçiriyor. Gençlerimizin hayatından çalınan yalnızca birkaç yıllık zaman değildir; ülkenin üretim gücü, yetişmiş insan kaynağı ve geleceğe ilişkin potansiyelidir” şeklinde konuştu.

“YAKLAŞIK 5 MİLYON GENÇ EĞİTİM VE ÇALIŞMA HAYATININ DIŞINDA”

Gürer, “Türkiye’de 15-29 yaş grubunda 9 milyon 836 bin 769 erkek, 9 milyon 411 bin 96 kadın olmak üzere toplam 19 milyon 247 bin 865 genç bulunuyor. Yüzde 26,3’lük oran bu nüfusa uygulandığında yaklaşık 5 milyon 62 bin gençlik bir büyüklük ortaya çıkıyor. Yaklaşık 5 milyon gencin eğitim ve çalışma hayatının dışında kalması, görmezden gelinebilecek bir mesele değildir. Anne ve babalar çocuklarını okutmak için yıllarca emek veriyor. Üniversite masraflarını karşılıyor, barınma ve ulaşım giderlerini üstleniyor. Eğitim tamamlanıyor ama genç iş bulamıyor. Aile, çocuğunun ekonomik bağımsızlığını kazanmasını beklerken yıllarca destek vermeye devam ediyor” dedi.

Gürer, genç kadınlar ile genç erkekler arasındaki farkın da dikkat çekici olduğunu belirterek, “Genç kadınların ne eğitimde ne istihdamda bulunma oranı yüzde 36,8 iken genç erkeklerde yüzde 16,2’dir. Başka bir ifadeyle her 100 genç kadının yaklaşık 37’si, her 100 genç erkeğin ise yaklaşık 16’sı eğitim ve istihdamın dışında kalıyor” diye konuştu.

Gençlerin eğitim ve çalışma hayatının dışında kalmasının uzun vadeli ekonomik ve toplumsal sonuçları olacağına dikkat çeken Gürer, “Bir gencin yıllarca eğitim alıp iş bulamaması, yalnızca o gencin gelir kaybı değildir. Ülkenin o gencin yetişmesi için yaptığı yatırımın da karşılığını bulamaması demektir. Bir genç üniversiteye hazırlanıyor, yıllarca ders çalışıyor, ailesi imkânlarını zorluyor. Üniversiteyi kazanıyor, mezun oluyor. Sonrasında KPSS’ye hazırlanıyor veya özel sektörde iş arıyor. İş bulamadığında yeniden sınava hazırlanıyor. Bu süreçte yaşı ilerliyor, ekonomik bağımsızlığını kazanamıyor. Kendi hayatını kuramıyor. Türkiye’nin genç nüfusu önemli bir avantajdır. Ancak genç nüfusun varlığı tek başına ekonomik güç anlamına gelmez. Bu nüfusa eğitim, meslek, iş ve gelecek sunulması gerekir. Türkiye’nin gençleri iş bekliyor. Gençlerimizin beklentisi ayrıcalık değil; eğitimlerine uygun iş, insanca ücret, sosyal güvence ve geleceklerini kurabilecekleri ekonomik koşullardır” diye konuştu.

Yerli hayvan üretiminin artırılmasına yönelik destekleme esasları yeniden düzenlendi



Tarım ve Orman Bakanlığınca yerli hayvan üretiminin teşvik edilmesi amacıyla buzağı, malak, kuzu ve oğlak desteklemelerine ilişkin esaslar yeniden belirlendi.

Tarım ve Orman Bakanlığınca hazırlanan “Hayvancılık Desteklemeleri Uygulama Tebliğinde Değişiklik Yapılmasına Dair Tebliğ” Resmi Gazete’de yayımlandı.

Tebliğle, yerli hayvan genetik kaynaklarının yerinde korunması ve geliştirilmesi, kayıtların güncel tutulması, hayvan hastalıklarıyla mücadele ve sağlıklı hayvansal üretim için yetiştiricilerin desteklenmesine ilişkin esaslar düzenleniyor. Buna göre, suni tohumlama şartı aranan desteklerde, bu tohumlamanın buzağının doğum tarihinden 210-295 gün, malakın doğum tarihinden 280-334 gün öncesinde Türkiye’de yapılarak bilgisinin veri tabanına kaydedilmesi gerekecek.

“Güçlü Besi Güçlü Üretim Projesi” kapsamında 4 yaş (1460 gün) üzeri siyah alaca ırkı ile 13 ay (390 gün) üzeri yaştaki siyah alaca melezi sığırların etçi ırk spermayla tohumlanması sonucunda doğan ve temel destekleme şartlarını sağlayan buzağılara ilave destek ödenecek.

Embriyo transferi veya cinsiyeti belirli sperma uygulaması sonucunda doğan ve temel destekleme şartlarını sağlayan buzağı ve malaklara ilave destek verilecek.

Cinsiyeti belirli sperma uygulaması ilave desteği, Bakanlık veri tabanında yalnızca cinsiyeti belirli sperması kayıtlı olan boğalara ait sperma kullanılarak yapılan suni tohumlama sonucunda doğan ve cinsiyeti kullanılan spermanın hedef cinsiyetiyle uyumlu buzağı veya malaklar için ödenecek.

Sığır, manda, koyun ve keçilerde meydana gelen her türlü atık için hayvan sahiplerine atık desteği ödenecek. Atık desteği ödenebilmesi için atık yapan hayvanın tanımlı olması, TÜRKVET’e kayıtlı bulunması ve atığın meydana geldiği tarihte hayvan sahibinin işletmesinde kayıtlı olması şartı aranacak. Her hayvana atık yaptığı yıl için bir kez atık desteği ödenecek. Atık yapan hayvanın Tarım Sigortaları Havuzu tarafından atık hasarı teminatı altına alınarak bu kapsamda ödeme yapılmasına karar verilmiş olması halinde, bu hayvan için atık desteği ödenmeyecek.

KÜÇÜKBAŞ HAYVANCILIK DESTEKLEMELERİ

Kuzu ve oğlaklar, destekleme takvim yılı içerisinde doğmuş, küpelenmiş, TÜRKVET’e kayıtlı ve en az 4 ay (120 gün) süreyle yaşamış olmak şartıyla desteklemeden yararlanacak.

Destekleme dönemlerinde temel desteğe esas kuzu sayısı, 31 Aralık itibarıyla TÜRKVET kayıtlarında yer alan kişiye ait toplam anaç koyun sayısının 1,5 katını geçmeyecek.

Desteklemeye esas oğlak sayısı da 31 Aralık itibarıyla TÜRKVET kayıtlarında yer alan kişiye ait toplam anaç keçi sayısının 1,5 katıyla sınırlı olacak.

Aile işletmesi ile kadın ve genç yetiştiricilerin ilave desteğine esas dişi kuzu sayısı da temel desteğe esas kuzu sayısının yüzde 55’ini geçemeyecek ve hazırlanacak icmallerde dişi kuzular öncelikli gösterilecek. Destekleme takvim yılı içinde göçer sevk kontrol noktasında doğan tüm oğlak ve kuzulara ilave destek verilecek. Tebliğle, hastalıktan ari olarak tespit edilen işletmelerde doğan dişi kuzular ile oğlaklar da ilave destek kapsamına alındı.

Yerli güney sarısı sığırı için toplam desteklenecek hayvan sayısı 3 binden 4 bin 500’e yükseltildi. Kilis keçisi için desteklenecek hayvan sayısı 3 bin 500 olarak belirlenirken, Gökçeada arısı için bu sayı 11 bin oldu.

Anadolu mandası için 20 proje kapsamında 35 bin hayvan, Güney Anadolu kırmızısı (GAK sığır) için 2 projede 7 bin hayvan, yerli kara sığırı için 2 projede 3 bin hayvan desteklenecek. Tebliğ, 1 Ocak 2026’dan geçerli olmak üzere yürürlüğe girdi. (AA)

KADASTRO VE KADASTRO GÜNCELLEME ALANI İLANI
ANKARA KADASTRO MÜDÜRLÜĞÜNDEN

ANKARA İLİ AYAŞ İLÇESİ PINARYAKA MAHALLESİ 3402 SAYILI KADASTRO KANUNU KAPSAMINDA YAPILACAK OLAN KADASTRO ÇALIŞMASI İLE POLATLI İLÇESİ SARIOBA VE YENİKÖSELER VE YÜZÜKBAŞI MAHALLELERİN 3402 SAYILI KADASTRO KANUNUNUN 22’NCİ MADDESİ KAPSAMINDA YAPILACAK OLAN KADASTRO GÜNCELLEME ÇALIŞMALARINA 14.12.2026 PAZARTESİ GÜNÜ, SAAT 10:00 DAN İTİBAREN BAŞLANACAKTIR.
BU KADASTRO ÇALIŞMA ALANI SINIRLARI İÇERİSİNDE TAŞINMAZ MALI BULUNAN KİŞİLERİN VEYA TEMSİLCİLERİNİN;
KADASTRO TEKNİSYENLİĞİNCE YAPILACAK ADA VEYA MEVKİ İLANINDA BELİRTİLEN GÜN VE SAATTE ÇALIŞMALAR SIRASINDA, SINIRLARINI GÖSTERMEK İÇİN TAŞINMAZ MALLARININ BAŞINDA HAZIR BULUNMALARI, HAZIR BULUNMAYANLARIN YOKLUĞUNDA ÇALIŞMA YAPILACAĞI,
KADASTRO ÇALIŞMA ALANINDA, 3402 SAYILI KANUN HÜKÜLERİNCE (İLK DEFA) KADASTROYA TABİ TUTULACAK TAŞINMAZLAR VAR İSE BU TAŞINMAZLAR YÖNÜYLE;
SINIRLARI BELLİ OLMAYAN TAŞINMAZ MALLARIN KÖŞE NOKTALARINA MAHALLİN ÖRF VE ADETİNE UYGUN KALICI İŞARETLER KOYMALARI, MÜLKİYET VE MÜLKİYETTEN GAYRİ AYNİ VE ŞAHSİ HAKLARINI KANITLAYICI BELGELERİ İLE BİRLİKTE, HAZIR BULUNMALARI, HAZIR BULUNMAYANLARA AİT TAŞINMAZ MALLARIN TAHDİT VE TESPİTLERİNİN YOKLUKLARINDA YAPILACAĞI,
KADASTRO HARÇLARININ; EMLAK BEYAN DEĞERLERİ ÜZERİNDEN, TAŞINMAZ MALLARIN BAŞINDA HAZIR BULUNANLARDAN TAPULU YERLERİ İÇİN BİNDE 6.83, TAPUSUZ YERLER İÇİN BİNDE 11.38, HAZIR BULUNMAYANLARDAN İSE TAPULU YERLERİ İÇİN BİNDE 9.10, TAPUSUZ YERLERİ İÇİNDE 13.66 ORANLARDA ALINACAĞI,
TAHDİT VE TESPİTLERE KADASTRO EKİBİNİN KADASTRO ÇALIŞMA ALANINDAKİ GÖREVİNİN SONA ERDİĞİ TARİHE KADAR, YAPILACAK İTİRAZLAR KADASTRO KOMİSYONUNDA İNCELENECEĞİNDEN, İTİRAZI OLANLARIN BU SÜRE İÇİNDE BELGELERİ İLE BİRLİKTE MÜDÜRLÜĞÜMÜZE VEYA KADASTRO TEKNİSYENLİĞİNE MÜRACAAT ETMELERİ, İTİRAZ SONUÇLARININ ASKI CETVELLERİNDE GÖSTERİLECEĞİ, BU TARİHTEN SONRAKİ İTİRAZLARIN İSE, KADASTRO ÇALIŞMA SONUÇLARININ GÖSTERİLDİĞİ 30 GÜNLÜK İLAN SÜRESİ İÇİNDE ANKARA BATI KADASTRO MAHKEMESİNDE DAVA AÇMAK SURETİYLE YAPILABİLECEĞİ,
3402 SAYILI KANUNUN 4 NCÜ MADDESİ UYARINCA DUYURULUR.
BURAK PEHLİVAN
KADASTRO MÜDÜRÜ A.
KADASTRO MÜDÜR YRD.

Resmi ilanlar www.ilan.gov.tr’de. BASIN-ILN02600925

SÖZÜN ARKASI



AYSEL KANBER
ays.kanber@hotmail.com

17 milyon emekli gündemin arasına sıkışmasın!

Yolsuzluk dosyalarının havada uçuştuğu, Terörsüz Türkiye sürecinin tartışıldığı, ABD-İran geriliminin yanı başımızda devam ettiği bir dönemde, 17 milyon emekli gözünü kendisi için yapılacak düzenlemelere çevirmiş durumda…

Ülkenin gündemi yoğun. Siyaset her gün yeni bir tartışmayla çalkalanıyor. Bir dosya açılıyor, bir açıklama yapılıyor, bir iddia ortaya atılıyor; ardından başka bir gündem bütün bunların önüne geçiyor. Ancak bütün bu tartışmaların arasında değişmeyen bir gerçek var: Emekli, ayın sonunu nasıl getireceğini düşünüyor.

Çünkü emeklilik çoktandır dinlenme, kendine zaman ayırma, yılların yorgunluğunu geride bırakma dönemi olmaktan çıktı…

Yıllarca çalışmış, üretmiş, prim ödemiş, ülkenin büyümesine katkı sunmuş insanların bugün temel ihtiyaçlarını karşılamakta zorlanması sıradan bir ekonomik sorun olarak görülemez… Bu, aynı zamanda emeğe verilen değerin ve sosyal devlet anlayışının da göstergesidir.

Üstelik emeklinin sorunu yalnızca maaşın düşük olması değil. Hayat pahalılığı karşısında gelirinin sürekli erimesi, barınma giderleri, sağlık harcamaları ve temel tüketim ürünlerine ulaşmanın giderek zorlaşması, yaşamını her geçen gün daha fazla daraltıyor. Bir zamanlar çocuklarına, torunlarına destek olan emekliler, bugün çoğu zaman onlardan destek almak zorunda…

Şimdi yeni düzenlemeler konuşuluyor. Beklentiler yükseliyor, açıklamalar yapılıyor, farklı öneriler gündeme geliyor. Ancak emeklinin ihtiyacı birkaç aylık rahatlama sağlayacak geçici çözümler değil.

Emekli maaşları belirlenirken yalnızca bütçe dengelerine bakılamaz. Elbette kamu kaynaklarının sınırları, ekonomik koşullar ve maliyetler önemlidir. Fakat sosyal devletin görevi, ekonomik zorlukların faturasını en kırılgan kesimlerin omuzlarına bırakmak değildir. Emeklinin yaşam koşullarını gözeten, enflasyon karşısında gelir kaybını önleyen ve insanca yaşamayı mümkün kılan kalıcı bir sistem kurulmalıdır.

Bir başka önemli mesele de emekliler arasındaki gelir uçurumu. Aynı yılları çalışarak geçirmiş, benzer prim günlerine sahip insanların çok farklı maaşlarla yaşam mücadelesi vermesi adalet duygusunu zedeliyor. En düşük emekli aylığına yapılan düzenlemeler kadar, aylık bağlama sisteminin bütünüyle ele alınması da gerekiyor. Çünkü sorun yalnızca en düşük maaşı alanların değil, emeklilik sisteminin geleceğine güven duymayan herkesin sorunu.

Siyasetin gündemi değişebilir. Bugün konuşulan dosyaların yerini yarın başka tartışmalar alabilir. Ancak emeklinin geçim derdi, gündem değişince ortadan kalkmıyor. O nedenle 17 milyon insanın beklentisi, yalnızca yeni bir maaş açıklamasına indirgenmemeli…

Bir ülkenin gelişmişliği, yalnızca büyüme rakamlarıyla, yapılan yatırımlarla ya da siyasi tartışmaların yoğunluğuyla ölçülmez. O ülkede yıllarca çalışmış insanların nasıl yaşadığına bakmak gerekir.

Emekli, hayatının geri kalanını geçim hesabı yaparak geçirmek zorunda bırakılmamalı…

Yıllarca çalışmanın karşılığı, ay sonunu getirebilmek için verilen bir mücadele olmamalı.

Memleketimizde de emeklilik, yoksulluğa mahkumiyet değil; insanın emeğiyle kazandığı güvenli bir yaşamın adı olmalı artık!



Yazar kasalardan bilgi fişi yerine elektronik belge oluşturulabilecek

Alışverişlerde “bilgi fişi” uygulamasına son verildi, yazar kasalardan doğrudan elektronik belge oluşturulabilecek. Hazine ve Maliye Bakanlığı Gelir İdaresi Başkanlığınca (GİB) hazırlanan “Vergi Usul Kanunu Genel Tebliğinde Değişiklik Yapılmasına Dair Tebliğ”, Resmi Gazete’de yayımlandı.

Buna göre, elektronik belge düzenlemelerinde değişikliğe gidilerek, alışverişlerde yeni nesil yazar kasalardan bilgilendirme amaçlı düzenlenen “bilgi fişi” uygulamasına son verildi. Tebliğle, e-belge düzenleyebilen yeni nesil yazar kasa kullanan işletmeler, satışlarına yönelik faturaları, harici bir bilgisayar, tablet veya ek yazılıma ihtiyaç duymadan yazar kasalar üzerinden düzenleyebilecek.

Ayrıca Güvenli Mobil Ödeme ve Elektronik Belge Yönetim Sistemi’ni kullanan mükelleflere ve Taksi Mali Cihaz kullanan taksi esnafına, elektronik fatura uygulamasına dahil olmadan da kullandıkları cihazlar üzerinden e-Arşiv Fatura düzenleyebilme imkanı sağlandı. Tebliğ, 1 Ocak 2027 tarihinde yürürlüğe girecek. (AA)

"Öğretmenler yoksullaşıyor ve güvencesizleşiyor"

Eğitim-İş Genel Başkanı Veli Fırat Şimşek 24 Kasım Öğretmenler Günü için yaptığı açıklamada, öğretmenlerin zor durumda olduğuna dikkat çekerek, "Okullarda artan şiddet ortamı, bir okul gününü aç ve susuz geçiren çocuklar, yoksullaşan ve güvencesizleşen öğretmen; uygulanmayan sosyal politikaların eğitim alanına yansımasıdır." dedi.

Zehra ŞAHİNDOKUYUCU

Eğitim-İş Genel Başkanı Veli Fırat Şimşek 24 Kasım Öğretmenler Günü nedeniyle yaptığı açıklamada, "Bugün, Büyük Önderimiz Mustafa Kemal Atatürk'e 'Başöğretmenlik' ünvanı verilişinin yıl dönümü. Atatürk, 'yeni nesil sizin eseriniz olacaktır' sözüyle Cumhuriyet'i yaşatacak kuşaklar yetiştirme sorumluluğunu öğretmenlere emanet etmiştir. Bugün ise öğretmenler, Cumhuriyet tarihinde eşi benzeri görülmemiş bir itibarsızlaştırma ve yoksullaştırma kuşatması altındadır. Öğretmen ay sonunu nasıl getireceğini düşünmekte, angarya görevlerin, soruşturma ve sürgün baskısının altında çalışmaya zorlanmakta, kendi öğrencisini ölçme yetkisi bile elinden alınmakta, sınıfına can güvenliği kaygısıyla girmektedir." dedi.

Şimşek, "Eğitim-İş olarak, 24 Kasım Öğretmenler Günü öncesinde yaptığımız anket sonuçları öğretmenlerin karşı karşıya olduğu zorlukları ve ekonomik yıkımı gözler önüne sermektedir." diyerek, çarpıcı verileri şöyle aktardı:

• Mesleğe yeni başlayan öğretmenlerin yüzde 75'i göreve başlarken borçlanmak ya da yakınlarından maddi destek almak zorunda kalmıştır.

• Öğretmenlerin maaşlarından en fazla pay ayırdıkları üç kalem içerisinde gıda yüzde 74,73 ile ilk sırada yer almaktadır; gıdayı ise yüzde 63,82 ile borç ve kredi ödemeleri ve yüzde 47,45 ile eğitim giderleri takip etmektedir.

• İstanbul'da evi olmayan öğretmenlerin yüzde 89,69'u için kira, maaşı en çok eriten giderdir.

• 20 yıl ve üzeri kıdemli öğretmenlerin yüzde 62,60'ı emeklilik hakkını kazandığı halde çalışmayı sürdürmekte ya da sürdürmeyi planlamaktadır.

• Öğretmen mesleğine borçla başlamakta, emekli olması gereken yaşta çalışmak zorunda bırakılmaktadır.

• Öğretmenlerin yüzde 95,49'u angarya niteliğindeki görevlere zorlanıyor.

• Yüzde 23,71'i CİMER şikayetiyle karşılaşmış; şikayet edilenlerin yüzde 79,53'ü iş motivasyonunu olumsuz etkilediğini ifade ediyor.

• Yüzde 91,16'sı ortak yazılı sınav sisteminin mesleki özerkliğini zedelediğini söylüyor.

• Yüzde 89,51'i ders kitaplarını yetersiz buluyor, yüzde 87,71'i öğrencilerin yardımcı kaynağa ihtiyaç duyduğunu belirtiyor. Bakanlığın karşılamadığı ihtiyacın bedelini aileler ödüyor.

• Yüzde 80,05'i okulda kendini güvende hissetmediği durumlar yaşadığını dile getiriyor.

• Yüzde 16,70'i okulda şiddet veya baskıya maruz kaldığını, yüzde 55,29'u okul yönetiminden gerekli desteği göremediğini aktarıyor.

• Öğretmenlerin yüzde 99,05'i, mesleğe verilen toplumsal değerin yitirildiğini düşünüyor.

Kaybedilen öğretmenleri hatırlatan Şimşek, "Bu yıl dört meslektaşımızı kaybettik. Fatma Nur Çelik, 2 Mart'ta İstanbul Çekmeköy'de görev yaptığı lisede bıçaklı saldırı sonucu yaşamını yitirdi. Ayla Kara, 15 Nisan'da Kahramanmaraş'ta Ayser Çalık Ortaokulundaki silahlı saldırıda öğrencilerini korurken yaşamını yitirdi. Irmak Koparan, Ağrı'nın Hamur ilçesinde görev yaparken uğradığı sistematik mobbing ve psikolojik şiddet sonucu yaşamını yitirdi. Mehmet Bilgili, 28 Eylül'de Osmaniye'de görev yaptığı okulun bahçesinde silahlı saldırı sonucu yaşamını yitirdi. Okullarda artan şiddet ortamı, bir okul gününü aç ve susuz geçiren çocuklar, yoksullaşan ve güvencesizleşen öğretmen; uygulanmayan sosyal politikaların eğitim alanına yansımasıdır. Siyasi iktidar ise üstlenmediği sorumlulukların yükünü öğretmenlere yüklemeye devam ediyor." şeklinde konuştu.

Şimşek, Eğitim-İş olarak taleplerini şöyle sıraladı:

• Güvencesiz çalışma koşulları ortadan kaldırılmalı, tüm öğretmenler güvenceli statüye geçirilmelidir.

• Öğretmen maaşları yoksulluk sınırının üzerine çıkarılmalı, ek ders ücretleri artırılarak emekliliğe yansıtılmalıdır.

• Milli Eğitim Akademisi kapatılmalı, öğretmen açığı eğitim fakültesi mezunlarıyla giderilmelidir.

• Her 250 öğrenciye bir olacak şekilde kadrolu psikolojik danışman atanmalı, çocukların psikososyal gelişimi desteklenmelidir.

• Tarikat ve cemaat uzantılarıyla yapılan protokollere son verilmeli; laik, bilimsel ve kamusal eğitim güçlendirilmelidir.

• Öğretmenin mesleki itibarını yeniden güçlendirecek somut adımlar atılmalıdır.



"Çocuklar duygularını ilişkiler içinde düzenlemeyi öğreniyor"

Çocukların duygularını düzenlemeyi yalnızca kendi başlarına öğrenmediğini belirten Çocuk ve Ergen Psikiyatri Uzmanı Doç. Dr. Özlem Hekim, güven duydukları kişilerle kurdukları ilişkiler içinde öğrendiklerini söyledi.



Tolga ALCA

Ko-regülasyonun, çocuğun zorlayıcı duygularla baş etmesine yardımcı olmanın yanı sıra olumlu duyguları paylaşmayı da kapsadığını aktaran Çocuk ve Ergen Psikiyatri Uzmanı Doç. Dr. Özlem Hekim, "Ko-regülasyon yalnızca çocuğu sakinleştirmek değil; aynı zamanda çocuğun ileride kendi duygularını düzenleyebilmesinin (öz düzenleme) temelini oluşturan ilişkisel bir öğrenme sürecidir" dedi. Çocuğun öfkesi karşısında ebeveynin öncelikle kendi duygusal durumunu fark etmesi ve sakinleşmesinin önem taşıdığına dikkat çeken Doç. Dr. Özlem Hekim, çocuğun duygusunu anlamanın, her davranışını onaylamak anlamına gelmezken sınırları korumanın da sağlıklı duygu gelişiminin bir parçası olduğunu vurguladı. Doç. Dr. Özlem Hekim, ko-regülasyonun çocukların duygusal gelişimindeki rolü, ebeveynlerin kendi duygularını düzenleyerek çocuklarına nasıl destek olabilecekleri ve güvenli ilişkilerin duygu düzenleme becerisine katkısı hakkında açıklamalarda bulundu.

"ÖNCE EBEVEYNİN KENDİNİ DÜZENLEMESİ GEREKİYOR"

Ko regülasyonun (Co-regülasyon), kişinin kendi duygularını düzenlemekte zorlandığı anlarda, başka bir kişinin güven veren varlığı ve desteğiyle yeniden dengeye ulaşmasına yardımcı olması anlamına geldiğini ifade eden Doç. Dr. Özlem Hekim, "Çocuklar için ko-regülasyon, çocukların duygularını ve davranışlarını yönetmeyi öğrenmesi için güvenilir bir yetişkin tarafından sağlanan sıcak ve destekleyici bir etkileşim sürecidir" dedi. Bunun, hayatın çok erken dönemlerinde başlayan bir süreç olduğunu aktaran Doç. Dr. Hekim, "Bir bebek acıktığında, korktuğunda ya da huzursuz olduğunda onu sakinleştiren, yanında olan bir yetişkin vardır. Çocuk, zamanla bu deneyimleri içselleştirerek kendi duygularını düzenlemeyi öğrenir. Çocuklar duygularını düzenlemeyi yalnızca kendilerine söylenenlerle değil, ilişkiler içinde yaşayarak öğrenirler. Kendilerini güvende hissettikleri, anlaşıldıkları ve duygularına eşlik edildiği ilişkiler bu açıdan çok kıymetlidir. Ko-regülasyon yalnızca çocuğu sakinleştirmek değil; aynı zamanda çocuğun ileride kendi duygularını düzenleyebilmesinin (öz düzenleme) temelini oluşturan ilişkisel bir öğrenme sürecidir" şeklinde konuştu. Çocuğun yoğun öfkesi karşısında ebeveynin de kaygılanması, öfkelenmesi veya çaresiz hissetmesinin son derece insani bir tepki olduğuna değinen Doç. Dr. Hekim, "Çocuğun duygusal yoğunluğu ebeveynin sinir sistemini de etkileyebilir. Bu nedenle ko regülasyonun ilk adımı, yetişkinin kendi duygusal durumunu fark etmesidir" dedi.

KO-REGÜLASYON, YAŞAM BOYU DEVAM EDEN İLİŞKİSEL BİR SÜREÇ

Böyle anlarda önce kendimize bakmamız gerektiğini dile getiren Doç. Dr. Hekim, şöyle devam etti: "Şu anda ne hissediyorum? Sesim yükseliyor mu? Bedenim geriliyor mu? Bunları fark etmek, tepkimizi kontrol edebilmemiz açısından önemli. Kendi sinir sistemimiz alarm durumundayken çocuğumuza 'sakin ol' demek çoğu zaman yeterli olmaz. Çocuk, söylediklerimiz kadar ses tonumuzu, yüz ifademizi ve beden dilimizi de algılar. Böyle anlarda kısa bir duraklama yapmak, nefesi yavaşlatmak, ses tonumuzu alçaltmak ve gerektiğinde kısa bir mola verip yeniden ilişkiye dönmek önemlidir. Burada amaç ebeveynin hiç öfkelenmemesi değil; zorlandığını fark edebilmesi, kendini yeniden düzenleyebilmesi ve gerektiğinde ilişkiyi onarabilmesidir. Elbette her zaman sakin kalamayabiliriz. Önemli olan, zorlandığımızı fark etmek ve gerektiğinde yeniden ilişki kurabilmek. Çocuğumuzun bizden kusursuz bir ebeveynlik görmesine değil, yeterince güvenli ve tutarlı bir ilişki içinde büyümesine ihtiyacı vardır." Ko-regülasyonun yalnızca ebeveyn çocuk ilişkisine özgü olmadığına işaret eden Doç. Dr. Özlem Hekim, "Hayatımız boyunca devam eder. Eşimizle, arkadaşlarımızla, iş arkadaşlarımızla ve hatta bazen hiç tanımadığımız biriyle kurduğumuz ilişkide bile bu süreci yaşayabiliriz" dedi. Zor bir gün geçiren bir arkadaşımızı dikkatle dinlemenin, hemen çözüm önermek yerine onun duygusunu anlamaya çalışmanın düzenleyici olabileceğini kaydeden Doç. Dr. Hekim, "İş yerinde de birbirimizi dinlediğimiz, kendimizi güvende hissettiğimiz ilişkiler stresle baş etmemizi kolaylaştırır. Bazen bir şey söylememize bile gerek yoktur. Birinin yanında olduğumuzu hissettirmek, sakin bir ses tonu ya da anlayışlı bir bakış da destekleyici olabilir" ifadelerini kullandı.

"ÇOCUĞUN HER DAVRANIŞINI ONAYLAMAYIN"

Ko-regülasyonun, çocuğun her istediğini yapmak ya da onun karşılaştığı bütün zorlukları ortadan kaldırmak olmadığına dikkat çeken Doç. Dr. Hekim, "Çocuğum üzülmesin, öfkelenmesin ya da hayal kırıklığı yaşamasın diye sürekli korumaya çalışırsak, kendi duygularıyla baş etmeyi öğrenmesi için gereken fırsatları da kısıtlayabiliriz" dedi. Çocuğun duygusunu anlamakla her davranışını kabul etmenin de aynı şey olmadığı uyarısında bulunan Doç. Dr. Hekim, "Örneğin, 'Çok öfkelendiğini anlıyorum ama vurmak doğru değil. Sana yardımcı olmak için buradayım.' diyebiliriz. Çocuğun duygusuna alan açarken sınırlarımızı da korumalıyız. Amacımız onun her zorlandığında bize bağımlı olması değil, zamanla kendi duygularını düzenleyebilecek becerileri kazanmasıdır" açıklamasını yaptı. Günlük yaşamda kendi duygu regülasyonumuz ve çevremizdekilere güvenli bir liman olmak için yapılabilecekler hakkında bilgi veren Doç. Dr. Hekim, "Öncelikle kendimizi tanımamız gerekiyor. Hangi durumlarda daha çabuk geriliyoruz? Öfkelendiğimizde bedenimizde neler oluyor? Nefesimiz mi hızlanıyor, sesimiz mi yükseliyor, kaslarımız mı geriliyor, sabrımız mı azalıyor? Bu işaretleri fark etmek, kendimizi düzenleyebilmemizin ilk adımı" dedi. Gün içinde kısa molalar vermenin, nefesimizi yavaşlatmanın, biraz hareket etmenin ve ihtiyaç duyduğumuzda destek istemenin bize yardımcı olabileceğini vurgulayan Doç. Dr. Hekim, "Uyku, beslenme, hareket ve dinlenme gibi temel ihtiyaçlarımızı gözetmek de duygusal dayanıklılığımızı destekler. Başkalarına destek olurken hemen çözüm bulmaya çalışmak yerine onları dinlemek, anlamak ve ihtiyaçlarını sormak önemli. Bazen 'Seni dinliyorum', 'Bu gerçekten zor olmalı' demek, karşımızdaki kişinin, kendisini görülmüş ve anlaşılmış hissetmesine yardımcı olabilir. Ko-regülasyon bize şunu hatırlatıyor: Duygularımızı düzenlemeyi ilişkiler içinde öğreniriz ve yine ilişkiler içinde güçlendiririz. Bir çocuğun öfkesini hemen ortadan kaldırmak zorunda değiliz.

Bazen onun yanında kalabilmek, duygusunu anlayabilmek ve bu duyguyla baş edebileceğine inanmak en değerli desteğimizdir" diye konuştu.

Menopozda hormonal değişimler sağlığı birçok noktada etkiliyor

Prof. Dr. Bülent Duran, menopoz döneminde hormonal değişimlerin uyku, duygu durumu, bilişsel fonksiyonlar, kemik ve kalp-damar sağlığını etkileyebildiğini belirtti. Menopoz öncesi geçiş dönemi perimenopozda başlayan hormonal dalgalanmalar, sıcak basması ve adet düzensizliğinin yanı sıra uyku bozuklukları, konsantrasyon güçlüğü, duygu durum değişiklikleri, çarpıntı hissi ve cinsel işlev sorunlarına neden olabiliyor. Duran, menopozun yalnızca adetlerin sona ermesiyle sınırlı bir süreç olmadığını, perimenopoz döneminin de kadın sağlığı açısından önem taşıdığını aktardı.

Duran, menopoz tedavisinde en çok merak edilen konuların başında hormon tedavisinde güvenliğin geldiğine değinerek, tedaviye ilişkin bilimsel verilerin zaman içinde geliştiğini ve risk değerlendirmesinin kişisel özelliklere göre yapılması gerektiğini vurguladı.

Hormon tedavisinde zamanlamanın "fayda-risk dengesi" üzerinde etkili olduğunu belirten Duran, genel olarak 60 yaşından küçük veya menopoz başlangıcından itibaren 10 yıl içinde bulunan, tedavi açısından uygun kadınlarda söz konusu dengenin daha olumlu olabildiğini bildirerek, şunları kaydetti: "50 yaşında, genel sağlık durumu iyi ve menopozunun üzerinden henüz birkaç yıl geçmiş bir kadınla, 70 yaşında ve kalp-damar hastalığı veya pıhtılaşma riski bulunan bir kadının hormon tedavisinden elde edeceği fayda ve karşılaşacağı risk aynı değil. Bu nedenle herkese aynı yaşta başlanacak ve aynı süre kullanılacak bir tedavi yaklaşımı doğru değil. Menopoz tedavisinde her kadına aynı hormonun, aynı doz ve süreyle verilmesi doğru değil. Tedavi kişisel riskler ve ihtiyaçlar doğrultusunda planlanmalı."

"MENOPOZDA UNUTKANLIK SIK YAŞANIYOR"

Prof. Dr. Duran, menopoz döneminde görülebilen unutkanlık, dikkat dağınıklığı ve konsantrasyon güçlüğünün kadınların sık dile getirdiği yakınmalar arasında yer aldığını ve bu durumun "beyin sisi" olarak tanımlandığını anlattı.

Orta yaş kadınların yaklaşık yüzde 40-60'ının kelime bulmada zorlanma, unutkanlık ve dikkat dağınıklığı gibi yakınmalar yaşayabildiğini aktaran Duran, söz konusu belirtilerin çoğunlukla hafif ve geçici bilişsel değişiklikler niteliğinde olduğuna dikkati çekti.

Duran, menopozla östrojen düzeylerinin azalmasının kemik kaybını hızlandırabildiğini, bu nedenle kemik sağlığının menopoz geçişinden itibaren ele alınması gerektiğini kaydederek, "Düzenli direnç egzersizleri, ağırlık taşıyan fiziksel aktiviteler, yeterli protein tüketimi ile kalsiyum ve D vitamini düzeylerinin korunması, kemik sağlığı açısından önem taşır. Hormon tedavisine uygun kadınlarda kemik kaybı böylece azaltılabilir." ifadelerini kullandı. (AA)

ANKARA'DAKİ NÖBETÇİ ECZANELER

Eczane Adı	İlçe	Telefon
Göksu Eczanesi	Çankaya	03122131897
Onkoloji Eczanesi	Yenimahalle	03123320366
Kaşıkçı Eczanesi	Yenimahalle	03123158449
Ege Ata Eczanesi	Mamak	03123922001
Karaca Eczanesi	Çankaya	03129990198
Ünlü Akay Eczanesi	Çankaya	03124258555
Mithatpaşa Eczanesi	Çankaya	05010043222
Güllüoğlu Eczanesi	Altındağ	03123190761
Ceren Eczanesi	Keçiören	03123525758
Etlik İhtisas Eczanesi	Keçiören	03123220011
Karapürçek Esentepe	Altındağ	03123762224
Yeni Sabah Eczanesi	Keçiören	03123817665
Emelin Eczanesi	Keçiören	0501 613 53 15
Yeni Çankaya Eczanesi	Çankaya	03124411870
Haziran Eczanesi	Çankaya	03124823499
Utem Eczanesi	Sincan	03122592778
Aydo Eczanesi	Sincan	03122710020
Yaşamkent Mine Eczanesi	Çankaya	03125024050
Organik Eczanesi	Çankaya	03124832111
Yeni Nil Eczanesi	Yenimahalle	03125662074
Başak Olgun Eczanesi	Yenimahalle	03122510597
Törekent Deva Eczanesi	Sincan	03122675140
Uygur Ata Eczanesi	Pursaklar	03125271171
Ay Ata Eczanesi	Etimesgut	05304870949

Eczane Adı	İlçe	Telefon
Antakya Sevinç Eczanesi	Etimesgut	03122447007
Ezgi Eczanesi	Etimesgut	03129998044
Zirve Eczanesi	Gölbaşı	03124846263
Gül Eczanesi	Çubuk	03128374777
Erdoğan Eczanesi	Kızılcahamam	03127363949
Sağlık Eczanesi	Kalecik	03128571110
Hekimoğlu Eczanesi	Kahramankazan	03125142222
Haymana Eczanesi	Haymana	0542 625 20 66
Şeyma Erol Eczanesi	Nallıhan	03127856001
Eylül Eczanesi	Polatlı	03126236264
Yeni Evren Eczanesi	Beypazarı	03127625335
Çalışkan Eczanesi	Ayaş	03127121829
Yeni Bala Eczanesi	Bala	03128761376
Sönmez Eczanesi	Elmadağ	03128633223
Zeynep Ulucan Eczanesi	Lalahan	05010793360
Temelli Eczanesi	Sincan	0312 645 11 63
Koçyiğit Eczanesi	Şereflikoçhisar	03126871186
Abidinpaşa Merkez Eczanesi	Mamak	0312 431 71 06
Selim Eczanesi	Sincan	0312 511 25 15
İrem Aşık Eczanesi	Akyurt	05078799309
Susuz Eczanesi	Yenimahalle	05432546994
Arınmış Eczanesi	Güdül	05301178589
Koz Oran Eczanesi	Çankaya	0312 544 40 77

ANKARA BÜYÜKŞEHİR BELEDİYE BAŞKANLIĞI İMAR VE ŞEHİRCİLİK DAİRESİ BAŞKANLIĞINDAN

Ankara Büyükşehir Belediye Meclisinin10.11.2026 tarih ve 1387 sayılı kararı ile onaylanan "Beypazarı İlçesi Zafer Mahallesi 195 adaya ilişkin 1/5000 ölçekli Nazım İmar Planı Değişikliği" Başkanlığımız ilan panosunda 25.11.2026 tarihinden itibaren Başkanlığımız ilan panosunda ve Başkanlığımız internet sayfasında 1 ay (30 gün) süre ile askıya çıkarılmıştır.
İlanen ilgililere duyurulur.

Resmi ilanlar www.ilan.gov.tr'de. BASIN-ILN02601411

**T.C.
ANKARA BATI İCRA DAİRESİ
2025/14 İFLAS**

İFLAS DOSYASININ İİK. 254 UYARINCA
BORÇLU OLARAK KAPATILDIĞINA İLİŞKİN
Müflisin adı soyadı ve yerleşim yeri: (İFLAS NEDENİYLE) TASFİYE HALİNDE DOĞA GRUP
PRODÜKSİYON PROJE İNŞAAT DANIŞMANLIK
TEKNOLOJİ LİMİTED ŞİRKETİ
Ticaret Sicil No: 294554
Vergi Numarası: 7300359582
ADRESİ:BAHÇEKAPI MAH. SANAYİ BUL. NO: 22 İÇ KAPI
NO: 16 ETİMESGUT ANKARA
Yukarıda adı ve yerleşim yeri yazılı müflis DOĞA GRUP PRODÜKSİYON PROJE İNŞAAT DANIŞMANLIK TEKNOLOJİ LİMİTED ŞİRKETİ hakkında Ankara Batı 1. Asliye Ticaret Mahkemesi'nin 2026/313 Esas 2026/544 Karar sayılı dosyasından verilen ve kesinleşen ilam ile iflas dosyasının İİK. 254 uyarınca borçlu olarak kapatılmasına karar verilmiştir.
İİK. 166, 254. maddeleri gereğince ilanen tebliğ olunur.

Resmi ilanlar www.ilan.gov.tr'de. BASIN-ILN02603414

Gençlerbirliği'nde görev dağılımı yapıldı

22 Kasım Pazar günü yapılan olağanüstü seçimli ve tüzük tadil genel kurulunda Gençlerbirliği'nde tek aday olarak başkanlığa seçilen Ali Osman Avşar başkanlığındaki yönetim kurulu, ilk toplantısını gerçekleştirdi.



Süper Lig ekiplerinden Gençlerbirliği'nde Yönetim Kurulu'nda bulunan isimlerin görev dağılımı gerçekleşti.

Gençlerbirliği Kulübü Yönetim Kurulu'nda görev dağılımı gerçekleştirildi.

Kulübün açıklamasına göre 22 Kasım Pazar günü yapılan olağanüstü seçimli ve tüzük tadil genel kurulunda tek aday olarak başkanlığa seçilen Ali Osman Avşar başkanlığındaki yönetim kurulu, ilk toplantısını gerçekleştirdi.

Başkent temsilcisinin yönetim kurulunda görev dağılımı şöyle oluştu:

Ali Osman Avşar: Başkan

Mehmet Doğru: Altyapıdan Sorumlu Başkan Vekili

Haluk Kara: İkinci Başkan

Abdurrahim Gedik: Başkan Yardımcısı

Ömer Çebitürk: Kamu Kurumlarından Sorumlu Başkan Yardımcısı

Mustafa Gülmez: Mali İşler ve Finanstan Sorumlu Başkan Yardımcısı

Ahmet Turgut: Sponsorluklardan Sorumlu Başkan Yardımcısı

Ahmet Orkun Taştan: Tesislerden Sorumlu Başkan Yardımcısı

Alper Talas: TFF İle İlişkilerden Sorumlu Asbaşkan

Murat Kahramaner: Stadyumdan Sorumlu Yönetim Kurulu Üyesi

Çınar Yıldırım: Altyapıdan Sorumlu Yönetim Kurulu Üyesi

Ertuğrul Beray Ardıç: Basın Sözcüsü

Erhan Burak Aydın: Sponsorluklardan Sorumlu Yönetim Kurulu Üyesi

Feridun Kurt: Genel Sekreter

Habip Aktaş: Hukuk İşlerinden Sorumlu Yönetim Kurulu Üyesi

Kemal Onur: Dış İlişkilerden Sorumlu Asbaşkan

Kadir Özgür Keskin: Futbol Şube Sorumlusu

Metin Soner: Altyapıdan ve Sportif AŞ'den Sorumlu Asbaşkan

Murat Aras: Sayman

Nimet Demir: Kamu Kurumlarıyla İlişkilerden Sorumlu Asbaşkan

Ömer Faruk Alimoğulları: Sivil Toplum Kuruluşlarından Sorumlu Asbaşkan

Serkan Gökmen: Gelir Getirici Projelerden Sorumlu Asbaşkan

Tayfun Bağlan: Taraftar İle İlişkilerden Sorumlu Yönetim Kurulu Üyesi

Tolga Arslan: Amatör Branşlardan Sorumlu Yönetim Kurulu Üyesi

Tolga Turgut: Yerel Yönetimlerle İlişkilerden Sorumlu Yönetim Kurulu Üyesi. **(Haber Merkezi)**

Atak Pro Ankara Challenger Erkekler Tenis Turnuvası başladı

Türkiye Tenis Federasyonu Başkanı Şafak Müderrisgil, "2024 yılında ülkemizde düzenlenen üst düzey profesyonel turnuva sayısı 2 iken, 2026 yılında 9'u WTA, 5'i ATP Challenger olmak üzere 14'e yükseldi" dedi.



Atak Pro Ankara Challenger Erkekler Tenis Turnuvası başladı. Organizasyona ilişkin Ankara'da bir otelde düzenlenen basın toplantısına Türkiye Tenis Federasyonu Başkanı Şafak Müderrisgil, Gençlik ve Spor Bakanlığı Spor Hizmetleri Genel Müdür Yardımcısı Yasemin Adar Yiğit, Ankara Vali Yardımcısı Adem Öztürk, Ankara Gençlik ve Spor İl Müdürü Mustafa Çelik, Sistem Yönetim AŞ Yönetim Kurulu Başkanı Merdan Hürmeydan, Atak Pro Spor Kulübü Başkanı Mesut Ulusu, milli tenisçi Yankı Erel ve İspanyol tenisçi Daniel Rincon katıldı.

Türkiye Tenis Federasyonu Başkanı Şafak Müderrisgil, Ankara'da uluslararası düzeyde bir tenis organizasyonuna ev sahipliği yapmaktan mutluluk ve gurur duyduklarını söyledi.

Türk tenisinde kalıcı bir dönüşüm hedefiyle çalıştıklarını belirten Müderrisgil, "Tenisi ülkemizin dört bir yanına yaymak, altyapımızı güçlendirmek, yetenek havuzumuzu büyütmek ve sporcularımıza uluslararası başarıya ulaşabilecekleri bir ekosistem sunmak istiyoruz. 2026 yılı, Türk tenisi için önemli bir kırılma noktası oldu. 2024 yılında ülkemizde düzenlenen üst düzey profesyonel turnuva sayısı 2 iken, 2025 yılında 5'e yükseldi. 2026 yılında ise 9'u WTA, 5'i ATP Challenger olmak üzere 14 üst düzey turnuvaya ev sahipliği yaparak yılı kapatıyoruz." ifadelerini kullandı.

Uluslararası turnuvaların sporcuların gelişimi ve dünya sıralamasında yükselmesi açısından önemli fırsatlar sunduğunu aktaran Müderrisgil, Türkiye'de düzenlenen organizasyonlarla sporcuların yurt dışına gitmeden kendi seyircileri önünde mücadele edebildiğini dile getirdi.

Müderrisgil, bu yıl Türk tenisçilerin elde ettiği başarılara da değinerek, "Berfu Cengiz'in Ankara'da, Ayla Aksu'nun Samsun'da kazandığı WTA 125 şampiyonlukları ve Arda Askaran'ın İstanbul'da elde ettiği ATP Challenger çiftler şampiyonluğu hepimizin göğsünü kabarttı. Biz bu başarıların istisna olmaktan çıkmasını, Türk tenisinin olağan başarı hikayesinin bir parçası haline gelmesini istiyoruz." değerlendirmesinde bulundu.

Atak Pro Ankara Challenger'ın yaklaşık 25 ülkeden 65 sporcuyu başkentte buluşturacağını kaydeden Müderrisgil, Türkiye'den 16 tenisçinin organizasyonda korta çıkacağını belirtti. Kulüplerin Türk tenisinin gelişiminde önemli sorumluluk üstlendiğini dile getiren Müderrisgil, "2026 yılını Türk tenisi adına önemli kazanımlarla kapatıyoruz. Önümüzdeki dönemde hedefimiz bu kazanımları kalıcı başarılara dönüştürmek ve Türk tenisinin uluslararası alanda daha kuvvetli bir konuma gelmesini sağlamak." diye konuştu.

Milli tenisçi Yankı Erel ise Türkiye'de uluslararası turnuva sayısının artmasının sporcular açısından önemli avantajlar sağladığını söyledi.

Bu organizasyonlar sayesinde yurt dışına seyahat etmeden kendi seyircilerinin önünde mücadele etme fırsatı bulduklarını belirten Yankı, "Bu tarz turnuvaların ülkemizde düzenlenmesi hepimiz için çok büyük bir avantaj. Sürekli şampiyonlar çıkıyor ve sporcularımız dünya sıralamasında yükseliyor.

Başka ülkelere gitmektense kendi seyircimizin önünde mücadele etmek bizi daha çok heyecanlandırıyor. Bu imkanları sağlayan herkese çok teşekkür ederim." ifadelerini kullandı.

Genç sporcuların kendilerini izleyerek tecrübe kazanmasının da önemli olduğunu aktaran Yankı, "Hepimiz daha genciz. Önümüzde uzun yıllar var. Gençlerimizin bizi izlemesi, onlara tavsiyelerimizi aktarmamız ve kortta örnek olabilmemiz çok önemli. Umarım güzel bir hafta olur. Umarım buradan bir Türk şampiyon çıkar. Elimden geleni yapacağım." değerlendirmesinde bulundu. (AA)

Nesibe Aydın Okulları'nın şutörü Yağmur Kübra Önal'ın hedefi önce milli takım



Halkbank Kadınlar Basketbol Süper Ligi'ne iyi bir başlangıç yapan Nesibe Aydın Okulları'nın skorer oyun kurucusu Yağmur Kübra Önal, hedeflerini yüksek tutuyor.

Süper Lig'de son 3 maçında İstanbul Gençlik ve Emlak Konut'u sahasında farklı yenen, ligin şampiyonluk adaylarında ÇİMSA ÇBK Mersin'i de deplasmanda mağlup etmeyi başaran Nesibe Aydın Okulları, ilk 8 hafta sonunda 6 galibiyete ulaştı.

Nesibe Aydın Okulları'nın gösterdiği bu etkili performansta en dikkati çeken oyuncu Yağmur Kübra Önal oldu.

Son iki maçta (ÇİMSA ÇBK Mersin ve Emlak Konut) takımının en skorer ismi olan Yağmur Kübra Önal, AA muhabirine açıklamalarda bulundu.

Mersin deplasmanında 7'de 5 üçlük performansıyla 21 sayı kaydeden, son müsabakada Emlak Konut karşısında da 19 sayı atan ve bu sezon 8 maçın 7'sinde çift hanelere ulaşan Yağmur Kübra, A Milli Takım'ın hayalini kuruyor.

Alt yaş kategorilerinde milli takımlarda görev alan 26 yaşındaki basketbolcu, "Takımımızda önemli bir rol üstlendim. Bu rolde de takımıma en iyi desteği vermek istiyorum. Bu durum, performansımın en iyi şekilde artmasını sağlıyor. Hedeflerim bireysel olarak çok fazla. Milli takımımızda bulunup oraya destek olmak istiyorum." ifadelerini kullandı.

Hedefinin sadece milli takımla sınırlı olmadığını vurgulayan Yağmur Kübra, Amerikan Kadınlar Basketbol Ligi'nde (WNBA) de forma giymek istediğini dile getirdi.

Nevriye Yılmaz ve Sevgi Uzun'dan sonra WNBA'de sahaya çıkan bir diğer Türk oyuncu olmayı hedeflediğini aktaran şutör oyun kurucu, "En büyük hayallerimden biri de WNBA'de oynamak." dedi.

ABD'Lİ OYUNCU BEERS'IN İLK AVRUPA DENEYİMİ

Nesibe Aydın Okulları'na bu sezon transfer olan ve ilk kez Avrupa'da forma giyen ABD'li pivot Raegan Beers, Türk kadın basketbolunu övdü.

Raegan Beers, son maçta Emlak Konut karşısında 17 sayı, 9 ribauntla ön plana çıkarken ABD'li isim, ligde oynadığı 6 karşılaşmada da çift hanelere ulaştı.

İlk Avrupa deneyimini Türkiye'de yaşadığı için mutlu olduğunu anlatan 23 yaşındaki oyuncu, "ABD'de spora gösterilen ilgi tribünlere fazlasıyla yansıyor. Burada ise özellikle Ankara'da insanlar bana çok iyi davranıyor. Boş zamanlarımda Ankara'nın parklarında yürümekten çok keyif alıyorum. Tabii ABD ile Avrupa basketbolu arasında oyun tarzı ve atletizm açısından büyük farklılıklar var. Ben de Nesibe Aydın'da yeni şeyler öğreniyorum ve bu takımın bir parçası olduğum için büyük mutluluk duyuyorum." değerlendirmesinde bulundu. (AA)

Sivasspor'da galibiyet hasreti 6 maça çıktı

Trendyol 1. Lig'in 15. haftasında deplasmanda Bursaspor'a 2-0 mağlup olan Ekenler Beton Sivasspor'un 3 puan hasreti devam ediyor.

Ligde son galibiyetini 9. haftada alan Ekenler Beton Sivasspor, 6 maçtır kazanamıyor.

Son galibiyetini ligin 9. haftasında evinde Orfa Yapı Pendikspor'u 4-1 mağlup ederek alan Sivasspor, 10. haftada deplasmanda Bandırmaspor ile 1-1 berabere kaldı.

Ligin 11. haftasında iç sahada SMS Grup Sarıyer ile 1-1 berabere kalan kırmızı-beyazlılar, 12. haftada ise deplasmanda Eminevim Ümraniyespor'a 4-0 mağlup oldu.

Sivasspor, 13. haftada iç sahada Boluspor'a 2-1 kaybederken, 14. haftada ise dış sahada Artı Değer Vanspor FK'ye 3-1 yenildi.

Ligin 15. haftasında deplasmanda Bursaspor'a 2-0 mağlup olan kırmızı-beyazlılar galibiyet hasretine son veremedi.

Ligde çıktığı 15 maçta 2 galibiyet, 7 beraberlik ve 6 mağlubiyet alan Sivas temsilcisinin 13 puanı bulunuyor. (AA)

Trabzonspor'da Thomas Reis tarihe geçti

Trabzonspor, Trendyol Süper Lig'in 12'nci haftasında sahasında Eyüpspor'u 1-0 mağlup ederek ligdeki galibiyet serisini 7 maça çıkardı. Bordo-mavililer, Teknik Direktör Thomas Reis yönetiminde yakaladığı başarılı performansla zirve yarışındaki iddiasını sürdürürken Alman teknik adam kulüp tarihine geçti. Karadeniz ekibi, iç sahada da 41 yıl sonra bir sezona 6'da 6 yaparak başladı.

Trendyol Süper Lig Adnan Süvari Sezonu'nun 12'nci haftasında Papara Park'ta Eyüpspor'u konuk eden Trabzonspor, Ozan Tufan'ın golüyle sahadan 1-0 galip ayrıldı. Karşılaşmada yüzde 71 topla oynama oranına ulaşan bordo-mavililer, rakip kaleye 24 şut gönderirken bunların 9'unda isabet sağladı. Trabzonspor, aldığı galibiyetle Thomas Reis yönetimindeki başarılı serisini sürdürdü.

REİS, TRABZONSPOR TARİHİNE GEÇTİ

Trabzonspor Teknik Direktörü Thomas Reis, Eyüpspor galibiyetiyle kulüp tarihinde önemli bir başarıya imza attı. Alman teknik adam, Süper Lig tarihinde bordo-mavili takımın başında üst üste 7 galibiyet alan ilk yabancı teknik direktör oldu. Reis yönetimindeki Trabzonspor, Galatasaray'ı 4-0, Samsunspor'u 3-0, Beşiktaş'ı 2-0, Çaykur Rizespor'u 4-3, Gaziantep FK'yı 2-0, Alanyaspor'u 2-0 ve Eyüpspor'u 1-0 mağlup etti. Bordo-mavililer, söz konusu 7 karşılaşmada 18 gol atarken kalesinde yalnızca 3 gol gördü.

Trabzonspor, Thomas Reis'ın ilk maçına çıktığı 6'ncı haftadan bu yana Süper Lig'in en başarılı takımı oldu. Bordo-mavililer, bu süreçte 7 galibiyetle en fazla maç kazanan, 21 puanla en fazla puan toplayan ve 6 karşılaşmada kalesini gole kapatarak en fazla gol yemeden maç tamamlayan takım olarak öne çıktı.

41 YIL SONRA İÇ SAHADA 6'DA 6

Trabzonspor, bu sezon Papara Park'ta oynadığı 6 Süper Lig karşılaşmasının tamamını kazanarak 41 yıl sonra önemli bir başarıya ulaştı. Karadeniz ekibi, 1984-1985 sezonundan bu yana ilk kez bir sezonun ilk 6 iç saha karşılaşmasını kazanma başarısı gösterdi.

Trabzonspor, Eyüpspor galibiyetiyle İstanbul takımlarına karşı yakaladığı başarılı seriyi de devam ettirdi. Bordo-mavililer, İstanbul Başakşehir Futbol Kulübü'nü 2-1, Galatasaray'ı 4-0, Beşiktaş'ı 2-0 ve Eyüpspor'u 1-0 mağlup ederek İstanbul temsilcileriyle oynadığı son 4 Süper Lig karşılaşmasını kazandı. Karadeniz ekibi, Eylül-Kasım 2021 döneminden bu yana İstanbul takımlarına karşı en uzun galibiyet serisini yakaladı.

SAHADA OYUN ÜSTÜNLÜĞÜ TRABZONSPOR'DAYDI

Trabzonspor, Eyüpspor karşısında yüzde 71 topla oynama oranıyla mücadele ederken konuk ekip yüzde 29'da kaldı. Bordo-mavililer, 734 pas girişiminin 679'unda başarılı olarak yüzde 92,5 pas isabet oranına ulaştı. Eyüpspor ise 287 pasın 233'ünü isabetli kullandı.

Trabzonspor, rakip ceza sahasında 33 kez topla buluşurken konuk ekip bu alanda 9'da kaldı. Bordo-mavililerin 9 isabetli şutunun 8'inde Eyüpspor kalecisi gole izin vermedi.

OZAN TUFAN'DAN İSTANBUL TAKIMLARINA 5 GOL

Trabzonspor'a Eyüpspor karşısında galibiyeti getiren Ozan Tufan, İstanbul takımlarına karşı etkili performansını sürdürdü. Tecrübeli orta saha oyuncusu, bordo-mavili formayla Süper Lig'de kaydettiği 7 golün 5'ini İstanbul temsilcilerine karşı attı. Ozan Tufan, Galatasaray, İstanbul Başakşehir FK, Beşiktaş ve Eyüpspor karşısında gol sevinci yaşayarak takımına katkı sağladı. (DHA)

ANKARA'NIN GAZETESİ
Başkent
25 Kasım 2026 Çarşamba | www.baskentgazete.com.tr | FİYAT: 7 TL

Burcu Güneş'ten "Zor Bir Yol"

Türk Pop Müziği'nin başarılı kadın vokallerinden Burcu Güneş'in, söz ve müziği Umut Aslan imzalı yeni şarkısı "Zor Bir Yol" Güneş Müzik & Pera Production etiketiyle dijital platformlarda yerini aldı.

Düzenlemesi Mert Yıldız tarafından hazırlanan "Zor Bir Yol" Onur Oğuz yönetmenliğinde çekilen video klibiyle yayında. **(Haber Merkezi)**



Taş Tepeler kazılarından çıkarılan 34 eser Ankara'da sergilendi

Bazı buluntuların ilk kez ziyaretçiyle buluştuğu sergide, Karahantepe'de aynı taş kabın içinde bulunan üç hayvan heykelciği ile 2026 kazılarında keşfedilen akbaba başı da yer aldı. Taş Tepeler Projesi Koordinatörü ve Karahantepe Kazı Başkanı Prof. Dr. Necmi Karul, Yılmaz ve Ersoy'a bu eserlerin nasıl bulunduğunu ve Neolitik Çağ'da yerleşik yaşama geçen toplulukların hangi ipuçlarını verdiğini anlattı.

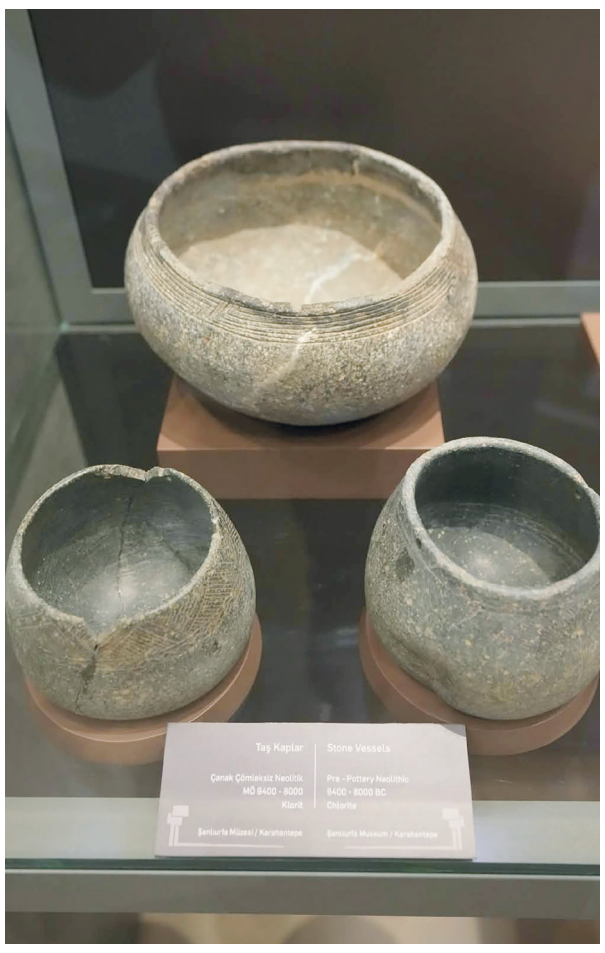



Taş Tepeler Projesi kapsamında Şanlıurfa'daki dört kazı alanında gün yüzüne çıkarılan 34 eser, Ankara'da Cumhurbaşkanlığı Millet Kütüphanesi'nde sergilendi.

Kültür ve Turizm Bakanlığından yapılan yazılı açıklamaya göre, Kültür Varlıkları ve Müzeler Genel Müdürlüğünün 17-18 Kasım 2026 tarihlerinde düzenlediği kongre kapsamında açılan sergi, 17-23 Kasım tarihleri arasında ziyaretçilerini ağırladı.

Cumhurbaşkanı Yardımcısı Cevdet Yılmaz ile Kültür ve Turizm Bakanı Mehmet Nuri Ersoy, 17 Kasım'da Uluslararası Müzecilik Kongresi kapsamında Taş Tepeler Sergisi'nin açılışını yaptı ve sergiyi gezdi.

Taş Tepeler Projesi Koordinatörü ve Karahantepe Kazı Başkanı Prof. Dr. Necmi Karul, Yılmaz ve Ersoy'a bu eserlerin nasıl bulunduğunu ve Neolitik Çağ'da yerleşik yaşama geçen topluluklar hakkında hangi ipuçlarını verdiğini anlattı.

Sergide Göbeklitepe, Karahantepe, Sefertepe ve Sayburç kazılarında bulunan, Şanlıurfa Müzesi Müdürlüğü envanterine kayıtlı eserler yer aldı. Çanak Çömleksiz Neolitik Dönem'e (MÖ 10.000-7.000) tarihlenen bu eserler arasında insan ve hayvan heykelleri, figürinler, taş kaplar, tabaklar ve süs eşyaları vardı.

Karahantepe'de kırmızı toprakla doldurulmuş bir odada arkeologlar, kloritten yapılmış büyük bir taş kap buldu. Kabın içinde daha küçük bir kap, bir tabak ve taş çubuklar vardı. Tilki, yaban domuzu ve akbabadan oluşan üç hayvan heykelciği ise küçük kabın içine özenle yerleştirilmişti.

Geleceğe Miras Projesi kapsamında sürdürülen Taş Tepeler kazılarında bu yıl keşfedilen akbaba başı da ziyaretçiyle buluştu. Daha önce bulunan örneklerden boyutlarıyla ayrılan baş, Neolitik Çağ'da büyük boyutlu akbaba heykellerinin de yapıldığını gösteriyor.

Sergide leopar betimlemelerinin farklı taşlara ve farklı ölçeklerde işlendiği örnekler de yer aldı. Ziyaretçiler, kireçtaşından yontulmuş büyük bir leopar başının yanı sıra yeşil opal ve labradoritten yapılmış minik leopar heykelciklerini de gördü.

LEOPARIN SIRTINDA OTURAN İNSAN FİGÜRÜ

Karahantepe'de bir sekinin içinde, ilk yerleştirildiği konumda bulunan heykel, leoparın sırtında oturan bir insanı betimliyor. İnsan ve hayvan figürlerini tek bir kompozisyonda buluşturan eser, tarih öncesi heykeltıraşlığın ender örnekleri arasında yer alıyor.

Sergilenen eserler arasındaki bir diğer insan heykeli, Göbeklitepe'nin ikinci evresine tarihlenen bir yapıda ortaya çıkarılmıştı. Heykel bir sekinin içine, mekana doğru eğilecek biçimde yerleştirilmişti.

Açıklamada görüşlerine yer verilen Prof. Dr. Karul, Karahantepe'de kırmızı toprakla doldurulmuş ve içinde üç hayvan heykelciği bulunan kaba yönelik, "Tilkiyi, yaban domuzunu ve akbabayı aynı kabın içinde bulduk. Her birinin başı bir taş halkadan geçirilmişti. Bu düzen, üç hayvanın aynı hikayenin parçaları olabileceğini düşündürüyor. Karahantepe'de bir hikayenin heykellerle anlatıldığı en eski örneklerden birini bulmuş olabiliriz." ifadelerini kullandı. (AA)

BURÇ'TAN HABER
yalutalp@gmail.com

Koç (21 Mart – 20 Nisan) Bir süredir gözünüzün önünde duran ama anlamını çözemediğiniz bir ayrıntı bugün dikkatinizi çekebilir. Bir eşyanın yeri, bir not ya da eski bir kayıt size beklemediğiniz bir fikir verebilir.

Boğa (21 Nisan – 21 Mayıs) Güzellik ve estetik anlayışınızın öne çıkacağı bir gün. Yaşadığınız ortamda yapacağınız küçük bir dokunuş, kıyafet seçiminiz ya da uzun zamandır ilginizi çeken bir sanat etkinliği ruhunuzu besleyebilir.

İkizler (22 Mayıs – 21 Haziran) Bir konuyu yalnızca dinlemekle yetinmeyip araştırmak, karşılaştırmak ve kendi sonucunuzu çıkarmak isteyebilirsiniz. Özellikle yanlış bilinen bir bilgiyle karşılaşırsanız, doğrusunu öğrenmek için zaman ayırın.

Yengeç (22 Haziran – 22 Temmuz) Yaşamınızda size ait olmayan bazı yükleri taşıdığınızı fark edebilirsiniz. Başkalarının duygularını anlamak güzel, ancak her yaşananı kendi sorumluluğunuz gibi üstlenmeniz gerekmiyor.

Aslan (23 Temmuz – 23 Ağustos) Kalabalıkların içinde fark edilmekten çok, yaptığınız bir işin gerçek karşılığını görmek isteyebilirsiniz. Bir konuda takdir beklemeden ortaya koyduğunuz çabanın sonuçları kendini göstermeye başlayabilir.

Başak (24 Ağustos – 23 Eylül) Kullanmadığınız eşyalar, birikmiş belgeler ya da dijital ortamda tuttuğunuz gereksiz dosyalar dikkatinizi çekebilir. Düzenleme isteğiniz çevrenizle sınırlı kalmayacak; zihninizi meşgul eden fazlalıkları da ayıklamak isteyeceksiniz.

Terazi (24 Eylül – 23 Ekim) Farklı yaşlardan ve deneyimlerden insanlarla bir araya gelmek size yeni düşünceler kazandırabilir. Herkesle aynı fikirde olmak zorunda değilsiniz; bazen farklılıkları anlamak da önemli bir kazanımdır.

Akrep (24 Ekim – 22 Kasım) Araştırma, arşiv karıştırma, eski belgeleri inceleme ya da geçmişte yarım bıraktığınız bir çalışmaya dönme isteğiniz artabilir. Sabırla ilerlediğinizde başkalarının gözden kaçırdığı bir bağlantıyı keşfedebilirsiniz.

Yay (23 Kasım – 21 Aralık) Daha önce hiç denemediğiniz bir yemek, farklı bir güzergâh, yeni bir hobi ya da kısa bir keşif size iyi gelebilir. Yenilik arayışınızı büyük planlara bağlamayın; küçük bir deneyim bile düşünce dünyanızı genişletebilir.

Oğlak (22 Aralık – 20 Ocak) Ne kadar esnek davranabildiğinizi göreceğiniz gelişmeler yaşanabilir. Her yöntemin her koşulda işe yaramadığını kabul etmek, yeni çözümler üretmenizi sağlayacak. Deneyiminize güvenin.

Kova (21 Ocak – 19 Şubat) Uzun zamandır kullanmadığınız bir uygulama, öğrenmek istediğiniz bir program veya yaratıcı bir fikir dikkatinizi çekebilir. Bilginizi güncellemek ve farklı beceriler edinmek, önünüzde yeni çalışma alanları açabilir.

Balık (20 Şubat – 20 Mart) Eski bir fotoğraf, yıllar önce dinlediğiniz bir müzik ya da tanıdık bir mekân size geçmişteki bir duyguyu yeniden hatırlatabilir. Hatıralarınızla bağ kurun ama bugünün güzelliklerini geçmişle kıyaslayarak gölgede bırakmayın.

Hayranlar kararını verdi

BLACKPINK üyesi LISA'nın solo kariyerindeki duygusal yeni teklisi "Leave With Me", Billboard tarafından düzenlenen haftalık anketinde oyların yüzde 84'ünden fazlasını toplayarak açık ara farkla haftanın en sevilen yeni şarkısı seçildi.

20 Kasım Cuma günü açılan ve 22 Kasım Pazar günü sona eren oylamada LISA, aralarında TOMORROW X TOGETHER, Gracie Abrams ve grup arkadaşı JENNIE'nin de yer aldığı yıldızlar geçidi Grand Theft Auto VI: The Album gibi dev yapımları geride bırakarak ezici bir zafer elde etti. **(Haber Merkezi)**





Öğretmenler ve öğrenciler "Bir Öğretmen, Bin Yürek" konserinde buluştu

Milli Eğitim Bakanlığı, Kültür ve Turizm Bakanlığı ile Ankara Müzik ve Güzel Sanatlar Üniversitesi işbirliğinde, 24 Kasım Öğretmenler Günü dolayısıyla "Bir Öğretmen, Bin Yürek" konseri düzenlendi.

Milli Eğitim Bakanlığından yapılan açıklamaya göre, CSO Ada Tarihi Salonu'nda gerçekleştirilen programa, Milli Eğitim Bakan Yardımcısı Celile Eren Ökten ile 81 ilden gelen öğretmenler katıldı. Sanat yönetmenliğini Soner Satı'nın, koro şefliğini Beste Özdemir'in üstlendiği konserde, Ankara Devlet Sahne Sanatları Topluluğu, Ankara Güzel Sanatlar Müzik Okulu ve Ortaokulu öğrencileri, Ankara Müzik ve Güzel Sanatlar Üniversitesi Güzel Sanatlar Lisesi öğrencileri ile Milli Eğitim Bakanlığı Maarif Orkestrası ve Korosu sahne aldı. Öğretmen ve öğrencilerin seslerini birleştirdiği konser, "Öğretmenim, Canım Benim" şarkısı ile başladı. Sanatçıların yanı sıra minik öğrencilerin de solist olarak yer aldığı programda halk oyunları gösterisi de sunuldu. Konserde, şehit öğretmenler anısına, şehit müzik öğretmeni Şenay Aybüke Yalçın ile özdeşleşen "Mağusa Limanı" türküsü seslendirildi. Bakan Yardımcısı Ökten, sanatçıları, öğretmenleri ve öğrencileri kutlayarak emeği geçenlere teşekkür etti. (AA)

Özgün 4 koreografi "Momentum"da buluşuyor

Çağdaş dansın farklı anlatım biçimlerini bir araya getiren "Momentum", 4 özgün koreografiyle Kadıköy Belediyesi Süreyya Opera Sahnesi'nde sanatseverlerin beğenisine sunulacak. İstanbul Devlet Opera ve Balesi Müdürlüğü tarafından sahnelenecek, "Interwoven", "Unison", "Kurgu" ve "Köçekçe: Bir Rapsodi" adlı 4 koreografiden oluşan yapım, 27 ve 29 Kasım ile 1 ve 7 Aralık tarihlerinde saat 20.00'de izleyici karşısına çıkacak.

Çağdaş dansın farklı estetik yaklaşımlarını aynı programda buluşturan yapım, bireysellikten ortak yaşama, hayal dünyasından geleneksel ritimlere uzanan temaları hareket ve müzik aracılığıyla sahneye taşıyacak.

Deniz Özaydın'ın koreografisi ve Antonin Dvorak'ın müziğiyle sahnelenecek "Interwoven", farklı yaşamların karşılıklı etkileşim içinde geçirdiği dönüşümü ele alacak. Eser, insanlar arasındaki ilişkileri, değişen dengeleri ve birbirine bağlı yaşamları dansın anlatım olanaklarıyla yorumlayacak. (AA)

