Ara tatilde "Başkent Keşif Kampüsü"ne yoğun ilgi

Ankara Büyükşehir Belediyesi, Başkentli çocukların kişisel gelişimlerini destekleyen projelerini hayata geçirmeye devam ediyor. "Kendini Keşfet, Geleceğini İnşa Et" sloganıyla yürütülen Başkent Keşif Kampüsü Projesi kapsamında ortaokul ve lise öğrencilerinin ilgi ve yeteneklerini keşfetmesi, dijital ekranlardan uzaklaşarak sosyal becerilerini geliştirmesi, meslekleri tanıması ve kariyer farkındalığı kazanması sağlanıyor. **Sayfa 12'de**





"Bu sergide kendi dilimi oluşturdum"

İsmail Altınok Sanat Merkezi'nde, Ressam Nazife Doğanay Gültekin'in "Figürden Soyuta" sergisi büyük ilgi gördü. 27 Kasım'a kadar sanatseverlerin ziyaretine açık olacak sergi insan figüründen hareketle gelişen resim dilinin renk, biçim ve soyutlama yönündeki dönüşümüne odaklanıyor. Nazife Doğanay Gültekin, "Aslında sergideki çalışmalarımın her birinde benden bir parça var. Her eser farklı bir dönemin, duygunun ve düşüncenin izlerini taşıyor. Bu eserlerde yalnızca gördüğüm biçimleri değil iç dünyamı, hayal gücümü ve sanatsal arayışlarımı da ortaya koyuyorum. Belki de benimle en çok özdeşleşen şey tek bir eser değil; figürden soyuta uzanan bu arayışın kendisi. Her çalışmamda kendimden bir iz, yeni bir keşif ve biraz daha özgürleşme var. Özellikle vurgulamak istediğim şey, çizginin ve rengin sınırlandırılmadan kendi dilini oluşturabilmesi. Her çizginin bir hareketi, her rengin bir duygusu olduğuna inanıyorum." dedi. **Sayfa 2'de**

Güreşçi çocuklar için "SEM Ligi"

Samsun'da düzenlenen Büyükler Serbest ve Grekoromen Güreş Süper Ligi müsabakalarını takip eden Akgül, Türk güreşinin geleceği için altyapı çalışmalarına ağırlık verdiklerini dile getirdi. Çocukların erken yaşta güreşle tanışmasını ve müsabakalara düzenli katılmasını istediklerini anlatan Akgül, sporcu yetiştirmenin uzun soluklu bir süreç olduğunu ifade etti. Altyapıda müsabaka eksikliğini gidermek amacıyla Sporcu Eğitim Merkezleri Güreş Ligi'ni yeniden hayata geçirdiklerini aktaran Akgül, "Çocuklarımız her hafta güreş yapsınlar diye Sporcu Eğitim Merkezi Ligi'ni yeniden başlattık." dedi. **Sayfa 11'de**



Başkent
ANKARA'NIN GAZETESİ

26 Kasım 2026 Perşembe | www.baskentgazete.com.tr | FİYAT: 7 TL

"Ankara'nın turizmden daha fazla pay almasını hedefliyoruz"

Ankara'nın turizmden daha fazla pay alması için uluslararası ulaşım bağlantılarının güçlendirilmesi gerektiğini vurgulayan ATO Başkanı Gürsel Baran, Esenboğa Havalimanı'ndan yurt dışına direkt uçuşların artırılması için Türk Hava Yolları ve AJet ile görüşmeleri sürdürdüklerini söyledi. Baran, "Ankara'nın uluslararası uçuşlarda bir aktarma merkezi yani HUB hâline getirilmesi gerektiği kanaatindeyiz" dedi. **Sayfa 6'da**



ŞÖNİM'lerden kadınlara yaşam boyu destek

Konukevlerinden gerekli desteği alarak ayrılan şiddet mağduru kadınlar, yeni hayatlarını kurarken ŞÖNİM meslek elemanlarından ihtiyaç duydukları her an danışmanlık hizmeti almaya devam ediyor. Ankara ŞÖNİM Müdürü Nezaket Çiçek, "Kadınların konukevinden ayrılmasının ardından ŞÖNİM tarafından izleme ve takip çalışmaları yürütülüyor. Kadınlar, ihtiyaç duyduklarında meslek elemanlarından danışmanlık almaya devam edebiliyor" dedi.

Türkiye genelinde 88 noktada 7/24 esasıyla hizmet veren Şiddet Önleme ve İzleme Merkezleri (ŞÖNİM), konukevlerinden ayrılan şiddet mağduru kadınları yeni yaşamlarında da yalnız bırakmıyor. Aile ve Sosyal Hizmetler Bakanlığı bünyesinde çalışmalarını sürdüren ŞÖNİM'lerde, kadına yönelik şiddetin önlenmesi amacıyla danışmanlık, rehberlik ve izleme hizmeti veriliyor.

ŞİDDET MAĞDURLARININ TOPLUMSAL HAYATA ETKİN KATILIMI

Şiddet mağdurunun korunması ve güçlendirilmesine yönelik bu merkezlerde, psikososyal, hukuki, ekonomik, eğitim, sağlık, iş ve meslek danışmanlığı desteğinin yanı sıra 6284 sayılı Kanun kapsamında tedbir kararı başvurusu ve izleme ile kadın konukevine yerleştirme hizmetleri verilerek, şiddet mağdurlarının toplumsal hayata etkin katılım sağlamalarına destek sunuluyor.

"ALO 183 ŞİDDETLE MÜCADELE HATTI"

Şiddet mağdurlarının "ALO 183 Şiddetle Mücadele Hattı" üzerinden de ŞÖNİM'lere başvurabildiğini aktaran Çiçek, sadece fiziksel şiddet değil her türlü şiddete karşı mağdur kadınların yanında yer aldıklarını ve ona göre hizmet şekillerini belirlediklerini söyledi.

ŞÖNİM'lerde sosyal çalışmacı, psikolog, çocuk gelişimcisi, sosyolog ve psikolojik danışmanlardan oluşan meslek elemanı kadrosunun görev yaptığını belirten Çiçek, meslek elemanlarının, aldıkları eğitimler doğrultusunda şiddet mağdurlarına rehberlik ve danışmanlık hizmeti sunduğunu anlattı.

ŞÖNİM TARAFINDAN İZLEME VE TAKİP ÇALIŞMALARI YÜRÜTÜLÜYOR

Yeni hayatını kurmak üzere bu merkezlerden ayrılan kadınlara yönelik çalışmalar hakkında da bilgi veren Çiçek, şunları kaydetti: "Ayrıldıktan sonra da ŞÖNİM'in onları izleme takip yükümlülüğü var. Kadınların konukevinden ayrılmasının ardından ŞÖNİM tarafından izleme ve takip çalışmaları yürütülüyor. Kadınlar, ihtiyaç duyduklarında ŞÖNİM'deki meslek elemanlarından danışmanlık almaya devam edebiliyor. İzleme ve takip yapıldığında da eğer tedbir kararına tekrar ihtiyaç duyduysa ona göre rehberlik yapıyoruz." **Sayfa 5'te**





"Kadına yönelik şiddetin hiçbir bahanesi ve gerekçesi olamaz"

Cumhurbaşkanı Recep Tayyip Erdoğan, Beştepe Millet Kongre ve Kültür Merkezi'nde "25 Kasım Kadına Yönelik Şiddete Karşı Uluslararası Mücadele Günü" programında konuştu. Erdoğan, "Kadına yönelik şiddet, çok net söylüyorum, vicdansızlıktır, insafsızlıktır, insanlıktan nasibini almamışlara mahsus bir alçaklıktır. Şiddetin şekli, formu, biçimi kişiden kişiye değişebilir ama şiddetin kadın ruhunda ve insanlık vicdanında açtığı derin yara asla değişmez. Onun için kadına yönelik şiddetin hiçbir bahanesi, hiçbir gerekçesi olamaz. Sadece şiddetle mücadele bağlamında değil, diğer alanlarda da her zaman kadınların yanındayız." şeklinde konuştu. (AA)



MEB'in 3'üncü Maarif Kongresi başladı

Milli Eğitim Bakan Yardımcısı Ömer Faruk Yelkenci, "18 milyon evladımızı yetiştirmek için, hatta üniversitedekileri de sayarsak 25 milyon evladımızı yetiştirmek için bütün Türkiye'yi harekete geçirebiliyorsak o zaman medeniyetimizin güçlenerek yarınlara taşınmasına ve insan odaklı olarak bütün dünyaya bu hakikati haykırmasına vesile olabiliriz. İşte Türkiye Yüzyılı Maarif Modeli bunun temellerini atmıştır" dedi. **Sayfa 5'te**

Yenimahalle'nin ilk tiyatro salonu Kemal Sunal'ın adını aldı

Yenimahalle Belediyesi, ilçenin ilk tiyatro salonu olma özelliğini taşıyan ve belediye binası yanında bulunan salona Türk sinemasının unutulmaz isimlerinden Kemal Sunal'ın adını verdi. Baştan aşağı yenilenen salonun açılışına Yenimahalle Belediye Başkanı Fethi Yaşar, Kemal Sunal'ın eşi Gül Sunal ve kuzenlerinin yanı sıra Belediye Başkan Yardımcıları, CHP Yenimahalle İlçe Başkanı Sedat Şimşek, Yeni Parti Yenimahalle İlçe Başkanı Halil Alankuş, meclis üyeleri, belediye personeli ve çok sayıda vatandaş katıldı. **Sayfa 2'de**

Çankaya'da Öğretmenler Günü buluşması

24 Kasım Öğretmenler Günü kapsamında Çankaya Belediyesi gündüz bakımevlerinde görev yapan öğretmenler onuruna yemek programı düzenlendi. Öğretmenlerle bir araya gelen Çankaya Belediye Başkan Vekili Haldun Güler, eğitim emekçilerinin gününü kutlayarak çocukların geleceğine sundukları değerli katkılar dolayısıyla teşekkürlerini iletti. **Sayfa 3'de**



Ankara Toptancı Hali'nde tehditle kazanç sağladığı öne sürülen 27 şüpheli yakalandı

Ankara Büyükşehir Belediyesi Toptancı Hali'nde esnaf ve vatandaşlara baskı uygulayarak haksız kazanç sağladıkları öne sürülen 27 şüpheli yakalandı. Alınan bilgiye göre, Ankara Emniyet Müdürlüğü Asayiş Şubesi Gasp Büro Amirliği ekiplerince Yenimahalle'deki Toptancı Hali'nde bir grubun iş yeri sahiplerine yönelik baskı, tehdit, nitelikli yağma yoluyla haksız kazanç elde etmeye çalıştığı, sevkiyata gelen araçlara korsan otoparkçılık yöntemiyle baskı uyguladığı ve kanunsuz ücret talep ettiği belirlendi.

Ankara Cumhuriyet Başsavcılığından operasyona ilişkin yapılan açıklamada, Ankara Toptancı Hali'nde son dönemde asayiş ve kamu düzenini olumsuz etkileyen olayların arttığı, esnaf ve vatandaşlardan çok sayıda şikayet alındığı belirtildi. Açıklamada, şunlar kaydedildi: "Ankara Toptancı Hali'nde son dönemde asayiş ve kamu düzenini olumsuz etkileyen olayların arttığı, esnaf ve vatandaşlardan çok sayıda şikayet alındığı, bahsi geçen yerde hırsızlık ve mala zarar verme olaylarının yanı sıra bazı kişi ve grupların park alanları, nakliye ve mal alım satım faaliyetleri üzerinde hakimiyet kurarak haksız kazanç sağladıkları, kendilerine karşı çıkanlar üzerinde baskı oluşturdukları, hemşehrilik esaslarına dayalı gruplar oluşturulduğu duyum ve ihbarlarının alınması üzerine 25 Kasım'da 33 şüphelinin yakalanması kararı doğrultusunda 300 kolluk personeliyle çalışma yapılmış, 27 şüpheli yakalanmış, 6 şüphelinin yakalanma çalışmalarına başlanılmış." (AA)

KOBİ'lerin takipteki kredi borcu alarm veriyor

Türkiye'de küçük ve orta büyüklükteki işletmelerin kredi borçlarını ödeme konusunda yaşadığı sıkıntılar büyüyor. Bankacılık Düzenleme ve Denetleme Kurumu (BDDK) verilerine göre, takipteki kredilerin yüzde 60'ını KOBİ'lere ait borçlar oluşturuyor.

Tolga ALCA

Ekonomik koşullar, artan işletme maliyetleri ve finansmana erişimde yaşanan güçlükler, küçük ve orta ölçekli işletmelerin borç yükünü ağırlaştırıyor. Özellikle üretim, ticaret ve hizmet sektörlerinde faaliyet gösteren işletmeler, nakit akışını sağlamakta ve kredi taksitlerini karşılamakta zorlanıyor. Takipteki krediler içerisinde KOBİ'lerin payının yüzde 60'a ulaşması, işletmelerin finansal durumuna ilişkin endişeleri artırıyor.

KOBİ'lerin bankalara olan borçlarını zamanında ödeyememesi, yalnızca işletmeleri değil, istihdamı ve üretim faaliyetlerini de etkiliyor. Finansman maliyetlerinin yüksek seyretmesi, işletme sermayesi ihtiyacının artması ve iç talepteki dalgalanmalar, küçük işletmelerin faaliyetlerini sürdürmesini zorlaştıran başlıca unsurlar arasında yer alıyor.

YATIRIMCI, KREDİYE ERİŞİM KOLAYLIĞI İSTİYOR

Ekonominin önemli bir bölümünü oluşturan KOBİ'lerin finansal sürdürülebilirliği, üretim ve istihdamın korunması açısından kritik önem taşıyor. İş dünyası temsilcileri, küçük işletmelerin yüksek finansman maliyetleri karşısında desteklenmesi ve krediye erişim koşullarının iyileştirilmesi gerektiğine dikkat çekiyor.



"Gıda fiyatları bir yılda yüzde 55,8 arttı"

Birleşik Kamu-İş'e göre gıda fiyatları kasımda yüzde 2,6 arttı. Kamu çalışanlarının gıda karşısındaki alım gücü yüzde 44,7 eridi. Ocak-kasım döneminde gıda fiyatlarındaki toplam artış yüzde 51,9 olarak hesaplandı. Yılın 11 ayında sebze fiyatları yüzde 172,7, bakliyat fiyatları yüzde 68,8, meyve fiyatları yüzde 62,1 arttı. **Sayfa 7'de**



“Bu sergide kendi dilimi oluşturdum”

İsmail Altınok Sanat Merkezi’nde, Ressam Nazife Doğanay Gültekin’in “Figürden Soyuta” sergisi büyük ilgi gördü. 27 Kasım’a kadar sanatseverlerin ziyaretine açık olacak sergi insan figüründen hareketle gelişen resim dilinin renk, biçim ve soyutlama yönündeki dönüşümüne odaklanıyor. Nazife Doğanay Gültekin, “Aslında sergideki çalışmalarımın her birinde benden bir parça var. Her eser farklı bir dönemin, duygunun ve düşüncenin izlerini taşıyor. Bu eserlerde yalnızca gördüğüm biçimleri değil iç dünyamı, hayal gücümü ve sanatsal arayışlarımı da ortaya koyuyorum. Belki de benimle en çok özdeşleşen şey tek bir eser değil; figürden soyuta uzanan bu arayışın kendisi. Her çalışmamda kendimden bir iz, yeni bir keşif ve biraz daha özgürleşme var. Özellikle vurgulamak istediğim şey, çizginin ve rengin sınırlandırılmadan kendi dilini oluşturabilmesi. Her çizginin bir hareketi, her rengin bir duygusu olduğuna inanıyorum.” dedi.



Ressam Nazife Doğanay Gültekin’in “Figürden Soyuta” sergisini, onunla özdeşleşen çalışmalarını ve ilerleyen dönemlerdeki projelerini konuştuk.

• Eğitiminiz ve kısa bir özgeçmişinizle başlayalım isterseniz. Bize kendinizi anlatır mısınız?

Ankara’da doğdum. 1987 yılında, Hacettepe Üniversitesi Güzel Sanatlar Fakültesi Resim Ana Sanat Dalı, Prof. Zafer Gençaydın ve Prof. Mustafa Ayaz atölyesinden mezun oldum. 1990 yılında Hacettepe Üniversitesi Prof. Zafer Gençaydın atölyesinde yüksek lisansımı tamamladım. Çalışmalarımın ilk dönemlerinde Türk hamamı adı altında kadın figürlerini işledim. İlerleyen dönemlerde karakalem resim /desen çalışmalarına ve soyut figüratif çalışmalara ağırlık verdim. Çalışmalarımın en belirgin öğesi, insan figürünü zengin renk yelpazesi ile işlemek. 1989-2014 yılları yurdumun çeşitli il ve ilçelerinde resim öğretmeni olarak görev yaptım. Halen Ankara’da, kendi atölyemde çalışmalarımı sürdürüyorum.



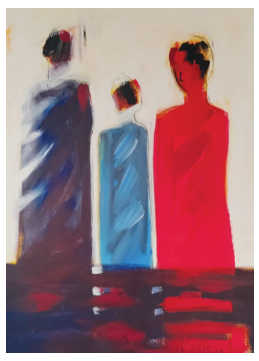

• Çalışmalarınızda neleri kendinize ana tema olarak alıyorsunuz, nelerden esinleniyorsunuz?

Çalışmalarımın merkezinde insan, duygu ve insanın iç dünyası yer alıyor. Özellikle insan figürü benim için önemli bir çıkış noktası. Figürü yalnızca fiziksel bir biçim olarak değil, duyguların, düşüncelerin ve yaşamın izlerini taşıyan bir anlatım aracı olarak görüyorum. Bu gördüklerimi desen, çizgi ve renk aracılığıyla yeniden yorumluyorum. Çalışmalarımda figürün zamanla dönüşmesi ve soyut biçimlere ulaşması benim için önemli bir süreç. Amacım gördüğümü olduğu gibi aktarmaktan çok hissettiğimi kendi sanatsal dilimle yeniden yorumlamak. Sanırım çalışmalarımın en temel esin kaynağı hayatın kendisi ve bu hayatın bende bıraktığı duygusal izler. Çünkü benim için sanat, dış dünyanın iç dünyamda yeniden şekillenmesi.

“SANAT İZLEYİCİNİN HİSSETTİKLERİYLE ÇOĞALIR”

• Bize “Figürden Soyuta” son serginizi anlatır mısınız?

“Figürden Soyuta” sanat yolculuğumun bir yansıması. Çalışmalarımın çıkış noktasını genellikle kadın figürü oluşturuyor. Zaman içerisinde figürün tanımlayıcı sınırlarından uzaklaşarak desenin, çizginin ve rengin özgür anlatımına yöneldim. Figürü parçalayarak, dönüştürerek ve yeniden yorumlayarak soyut bir anlatım dili oluşturmaya çalıştım. Bu süreçte desen benim için güçlü bir ifade aracı, renk ise duygularımı özgürce aktarabildiğim bir dil hâline geldi. İzleyicinin eserlerime baktığında kendi duygularından ve hayal dünyasından bir şeyler bulmasını istiyorum. Çünkü inanıyorum ki sanat, sanatçının anlatımıyla başlar ama izleyicinin hissettikleriyle çoğalır.

• Sergide yer alan çizimler hakkında ne söylemek istersiniz? Neyi vurgulamak istediniz?

Sergimde yer alan çizimler, benim için sanatın en özgür ifade alanlarından birini oluşturuyor. Çalışmalarımda figürden yola çıkarak çizgileri, biçimleri ve desenleri yeniden yorumluyorum. Renk ve desenin birbiriyle kurduğu ilişki dönüşümün önemli bir parçasını oluşturuyor. Özellikle vurgulamak istediğim şey, çizginin ve rengin sınırlandırılmadan kendi dilini oluşturabilmesi. Her çizginin bir hareketi, her rengin bir duygusu olduğuna inanıyorum. İzleyicinin bu çalışmalarda yalnızca gördüğü biçimlere değil, çizgilerin arkasındaki duyguya ve kendi iç dünyasında uyandırdığı çağrışımlara da odaklanmasını istedim.



“HER ÇALIŞMAMDA KENDİMDEN BİR İZ VAR”

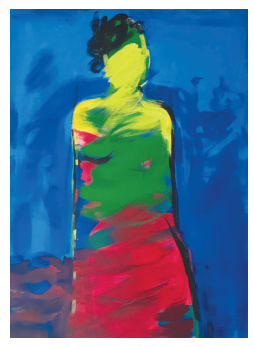





• Sizinle özdeşleşen bir çalışma var mıydı sergide?

Aslında sergideki çalışmalarımın her birinde benden bir parça var. Her eser farklı bir dönemin, duygunun ve düşüncenin izlerini taşıyor. Bu nedenle tek bir çalışmayı kendimle özdeşleştirmek benim için kolay değil. Ancak özellikle figürün dönüşüme uğradığı, çizginin ve rengin özgürleştiği çalışmalar benim sanat anlayışımı daha güçlü yansıtıyor diyebilirim. Çünkü bu eserlerde yalnızca gördüğüm biçimleri değil, iç dünyamı, hayal gücümü ve sanatsal arayışlarımı da ortaya koyuyorum. Belki de benimle en çok özdeşleşen şey tek bir eser değil; figürden soyuta uzanan bu arayışın kendisi. Her çalışmamda kendimden bir iz, yeni bir keşif ve biraz daha özgürleşme var.

• Sergiden nasıl dönütler aldınız?

Sergiden aldığım geri dönüşler beni gerçekten çok mutlu etti. İzleyicilerin çalışmalarıma ilgi göstermesi, eserler üzerine düşüncelerini ve hislerini benimle paylaşmaları benim için çok değerli. Özellikle çalışmalarımın farklı kişilerde farklı duygular ve çağrışımlar uyandırması beni ayrıca etkiledi. Çünkü sanatın en güzel yanlarından birinin, izleyicinin eserle kendi dünyası üzerinden ilişki kurabilmesi olduğuna inanıyorum. Bazı ziyaretçilerin desenlerimi, renk kullanımımı ve figürden soyuta uzanan anlatımımı farklı açılardan değerlendirmesi, çalışmalarımın karşı tarafa ulaştığını görmek açısından çok anlamlıydı. Bu güzel geri dönüşler bana yeni çalışmalar için güç ve motivasyon verdi. Sergime ilgi gösteren ve düşüncelerini benimle paylaşan herkese teşekkür ediyorum.

• Çalışmalarınızda neler eleştiri konusu oldu?

Yapılan hiçbir eleştiriyi olumsuz olarak algılamam destekleyici bulurum. Çalışmalarımın bazılarında imzamın abartılı ve yanlış yerde olduğunu söyleyen sanatçı arkadaşlar oldu. Haklı olabilirler. Ama ben imzamı, o an nerede olmasını istiyorsam oraya atıyorum. Sonuçta imzam da eserimin bir parçası.

• Çalışmalarınızı yaparken ne tür referanslar ya da hangi sanatçılar sizi etkiliyor?

Eğitim sürem içinde, Prof. Mustafa Ayaz, Prof. Zafer Gençaydın, Prof. Adnan Turani, Prof. Hasan Pekmezci, Prof. Sıtkı Erinç, Prof. Kaya Özsezgin, Prof. Zahit Büyükişleyen’den dersler aldım. Hepsi de çok değerli hocalarım ve büyük sanatçılar.

• İlerleyen dönemlerdeki projeleriniz neler? Planlarınızdan ve hedeflerinizden bahseder misiniz?

Artistik buz pateni yapan sporcular ve balerinleri çok estetik buluyorum. Sanırım bu konuda bir çalışma yapacağım. Ben aslında çalışmalarımda, özel bir konu, tarz, mesaj ya da sebep sonuç ilişkisi üzerinde durmamaya çalışıyorum. Sadece resim yapmaya çalışıyorum, çünkü seviyorum.

ANKARA RÜZGARI



Süha ÖRTÜLÜ
(s.ortulu@hotmail.com)

Kış hastalıkları kapıda

Kış demek hastalık demek…

Bu gerçek mevsimsel bir kural haline geldi.

Havalar soğuyor, günler kısalıyor, güneş kendisini giderek daha az gösteriyorsa kış yolda demektir.

Giyim kuşam, ısınma, barınma sorunlarının yanı sıra bir de sağlık sorunu eklendi dertler listesine. Grip, nezle, soğuk algınlığı, bronşit, zatürre derken kış ayları pek çok insan için adeta bir hastalık maratonuna dönüştü.

Hastane koridorları kış önlemlerinin eksiksiz alınması, sorumsuz davranışlardan ve ihmallerden kaçınılması konusunda alarm veriyor.

Ankara'da da soğuk hava kendisini iyiden iyiye hissettirmeye başladı. Bu durum kış günlerinin de kapıda olduğunu gösteriyor.

Peki, kışa ne kadar hazırlıklıyız?

Evlerimizi ısıtmaya çalışırken sağlığımızı korumayı ihmal ediyor muyuz? Çocuklarımızı, yaşlılarımızı ve kendimizi mevsim hastalıklarına karşı yeterince koruyabiliyor muyuz?

Elbette el yıkamak, ortamları havalandırmak, uygun giyinmek, aşı konusunda sağlık uzmanlarının önerilerini dikkate almak ve hastalık belirtilerinde zamanında sağlık kuruluşlarına başvurmak son derece önemli.

Sağlık sorununun ertelenebilecek bir ihtiyaç olmadığını unutmamak gerek.

Hayat pahalılığıyla mücadele ederken sağlık konusunun önemini unutmayalım.

Kış aylarının hastane koridorlarında geçirilmesine neden olacak tutum ve davranışlardan, sağlıkla ilgili ihmalkar davranışlardan kaçınmak gerek.

Dertler zaten sıra sıra,

Bir de hastalıklar kapıya dayanmasın…

Pursaklar’da Millet Kıraathaneleri gençlerin başarılarına ev sahipliği yapıyor

Pursaklar Belediyesi, gençlerin eğitim hayatlarına katkı sağlamak ve akademik başarılarını desteklemek amacıyla hizmete sunduğu Millet Kıraathanelerinde öğrencileri ağırlamaya devam ediyor. Gençlerin eğitim yolculuklarında önemli bir yere sahip olan Pursaklar Belediyesi bünyesinde hizmet veren 7 Millet Kıraathanesi, sunduğu sessiz, huzurlu ve konforlu çalışma ortamıyla öğrencilerin uğrak noktası oluyor. Okul derslerine çalışan, sınavlara hazırlanan ve kitap okuyan gençler, kendilerine sunulan imkânlardan faydalanarak gelecek hedeflerine emin adımlarla ilerliyor. Özellikle sınavlara hazırlık sürecinde öğrencilerin yoğun ilgi gösterdiği Millet Kıraathaneleri, gençlerin derslerine daha verimli bir şekilde çalışmalarına ve zamanlarını nitelikli değerlendirmelerine imkân sağlıyor. Gençlerin eğitim hayatlarına katkı sağlayacak çalışmalara büyük önem verdiklerini belirten Pursaklar Belediye Başkanı Ertuğrul Çetin, ‘‘Gençlerimizin hayallerine ulaşabilmeleri, hedeflerini gerçekleştirebilmeleri ve geleceğe daha donanımlı hazırlanabilmeleri için tüm imkânlarımızı seferber ediyoruz. Millet Kıraathanelerimizde gençlerimize, huzurlu ve verimli bir çalışma ortamı sunuyor, eğitim yolculuklarında onlara destek oluyoruz. Buralarda ders çalışan, emek veren ve geleceği için gayret gösteren her bir gencimizin başarısı, bizler için ayrı bir mutluluk ve gurur kaynağı. Gençlerimize yapılan her yatırımın, geleceğimize yapılan en kıymetli yatırım olduğuna inanıyor, onların hayallerine giden yolda her zaman yanlarında olmaya devam edeceğiz’’ dedi. **(Haber Merkezi)**

Yenimahalle’nin ilk tiyatro salonu Kemal Sunal’ın adını aldı

Yenimahalle Belediyesi, ilçenin ilk tiyatro salonu olma özelliğini taşıyan ve belediye binası yanında bulunan salona Türk sinemasının unutulmaz isimlerinden Kemal Sunal’ın adını verdi.

Baştan aşağı yenilenen salonun açılışına Yenimahalle Belediye Başkanı Fethi Yaşar, Kemal Sunal’ın eşi Gül Sunal ve kuzenlerinin yanı sıra Belediye Başkan Yardımcıları, CHP Yenimahalle İlçe Başkanı Sedat Şimşek, Yeni Parti Yenimahalle İlçe Başkanı Halil Alankuş, meclis üyeleri, belediye personeli ve çok sayıda vatandaş katıldı. Yenimahallelilerin yoğun ilgi gösterdiği törende salon tamamen doldu.

GÜL SUNAL’DAN BAŞKAN YAŞAR’A TEŞEKKÜR

Açılış töreninde konuşan Gül Sunal, Kemal Sunal’ın adının bir tiyatro salonunda yaşatılmasından duyduğu memnuniyeti dile getirerek kendisinin de Afyon Sandıklılı olduğunu belirtti ve hemşerisi Fethi Yaşar’a teşekkür etti. Gül Sunal, “Sizlerle olmak çok güzel. Her konuda beni yüreklendiriyorsunuz. Büyük bir aile olduk, hatta sülale olduk. Kemal Sunal sülalesi diyorum artık ben. Salon dolu ne kadar önemli, ne kadar güzel. Ben Kemal’e sizi kazandırdığı için teşekkür etmek istiyorum. Kemal, çok tiyatro sevdalısı bir oyuncuydu. O yüzden böyle bir salona adının verilmiş olması beni çok mutlu etti. Bu salona Kemal’in ismini verdiği için Başkanımız Fethi Yaşar’a ayrıca teşekkür ediyorum, Kemal bunu çok hak ediyor” dedi.

SANATIN VE KÜLTÜRÜN HER DALINA AYRI YER AÇIYORUZ

Yenimahalle Belediye Başkanı Fethi Yaşar ise konuşmasında, “17 yıldır Yenimahalle’de görev yapıyoruz. İlk gün belediyeciliğe bakış açımı, Yenimahalle’de hiç kimseye, gruba, tarafa ayrıcalık tanınmayacağı, Yenimahalle’de oturan herkese eşit hizmet sunulacağı ve Cumhuriyetçilerin kurduğu Yenimahalle’yi mutlaka fabrika ayarlarına döndürüleceği diye açıklamıştım. 17 yıldır bu çizgiyi hiç bozmadan çalışıyoruz” diye konuştu.

“İNSAN HATIRLANDIKÇA, ANILDIKÇA ÖLÜMSÜZLEŞİR”

Sözlerine belediyeye ait kültür ve sanat merkezlerine Türkiye’ye değer katmış önemli isimlerin adlarını verdiklerini belirterek devam eden Yaşar, “Bu merkez ve salonlarımıza da sanat ve kültür anlamında ülkemize değer katan, milletimiz nezdinde saygınlığını kazanmış isimler vererek gelecek nesillerin unutmaması ve kıymetini anlaması için isimlerini veriyoruz. Çünkü insan hatırlandıkça, anıldıkça ölümsüzleşir” dedi.

Yenimahalle’nin ilk tiyatro salonunu yeniledikten sonra Kemal Sunal’ın adını vermeye karar verdiklerini ifade eden Yaşar, usta sanatçının aradan geçen yıllara rağmen her yaştan insanı güldürmeye devam ettiğini vurguladı. Başkan Yaşar, “Kendisi aramızdan ayrılsa bile genci, yaşlısı hatta günümüz çocuklarını bile gülümsetmeye devam eden hayatımızı güzelleştiren bir sanatçıydı. Yıllar önce çekilmiş filmlerine bile hala çok gülüp, defalarca izlememiz onun büyüklüğünün kanıtıdır. “Türkiye’de doğmasaydı dünya çapında bir oyuncu olurdu.” cümlesini sonuna kadar hak eden birkaç kişiden biridir. Onu sadece sanatı ile değerlendirmek ve milletimizin gönlünde sadece bu özelliği ile yer aldığını düşünmek de ona haksızlık olur. Sadece sanatçı desek halk adamlığını göz ardı etmiş oluruz. Usta desek mütevazı kişiliği nedeniyle o kabul etmezdi. Kendisi tüm bu sıfatları taşıyan kıymetlimizdi. Aramızdan ayrılışının üzerinden 26 yıl geçmesine rağmen adı her anıldığında rahmet okunan değerli Kemal Sunal’ın adını verdiğimiz bu salondaki her alkışın ve her gülümsemenin de kendisine dua olmasını diliyorum. O milletimizi mutlu etti, ahirette de Yüce Allah onu rahmetiyle mutlu etsin. Mekanı cennet olsun. Kemal Sunal Tiyatro Salonumuz hayırlı olsun” diye konuştu.

Konuşmaların ardından Başkan Yaşar, Gül Sunal ve ailesi açılış kurdelesini kesmek üzere sahneye çıktı. Kemal Sunal Tiyatro Salonu, kurdelenin kesilmesiyle birlikte hizmete açıldı. Gül Sunal ile birlikte salonu da gezen Yaşar, eş Sunal’a günün hatırası olarak YENİMEK kursiyerlerinin el emeği göz nuru olan bir tablo hediye etti. **(Haber Merkezi)**

KİTAP VİTRİNİ

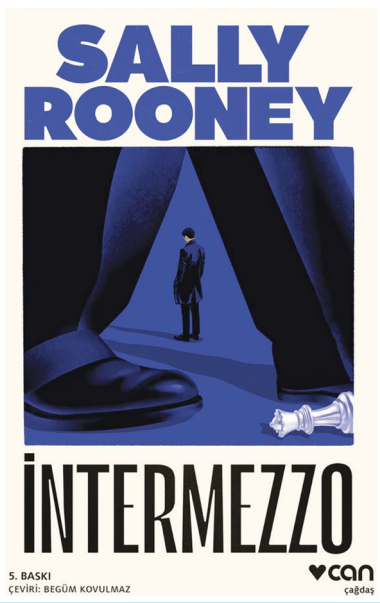

İntermezzo

30'lu yaşlarındaki beyaz yaka avukat Peter gençlik aşkı Sylvia'yı sever ama onunla birlikte olması sağlık nedenlerinden ötürü mümkün değildir. O da teselliyi kendini uyuşturmakta ve üniversite öğrencisi Naomi'yle yaşadığı yüzeysel ilişkide arar. Kardeşi Ivan ise 22 yaşındadır ve sosyal açıdan beceriksiz, uyumsuz biridir. Profesyonel satranç oyuncusu olan Ivan, satranç için gittiği bir şehirde sıkıntılı bir geçmişi geride bırakmaya çalışan Margaret'le tanışır ve hayatları iç içe geçer. Birbirine hiç benzemeyen iki erkek kardeşin arzu, çaresizlik ve olasılıklarla dolu yeni bir ara faslın eşiğindeyken gerçek sevgiyi ve hayatta anlam arayışını konu alan İntermezzo son yılların çok satan fenomen yazarı Sally Rooney’nin son başyapıtı. Başka insanların talepleri bitmez, yalnızca çoğalır.

Yağmurda Çığlık

Başkan Mao’nun Kültür Devrimi döneminde geçen Yağmurda Çığlık, üç çocuklu bir ailenin ortanca oğlu olan Guanglin’in mahrumiyet içinde geçen çocuk yıllarının romanı. Guanglin daha en başından anne babasının ve kardeşlerinin sevgisinden mahrum büyür, altı yaşındayken başka bir aileye evlatlık verilir. Altı yıl sonra doğduğu köye döndüğündeyse onu huzurlu bir yuva beklemez. Baba evi yanar, bir düğün felaketle sonuçlanır, aileden biri ölür ve yaşananların yükü yine Guanglin’in omuzlarına bırakılır. Ailesinin içinde kendine bir yer bulamayan çocuk zamanla çevresindekileri keskin bir dikkatle izlemeyi öğrenirken bir ailenin hikâyesi giderek daha geniş bir dünyanın hikâyesine dönüşür.

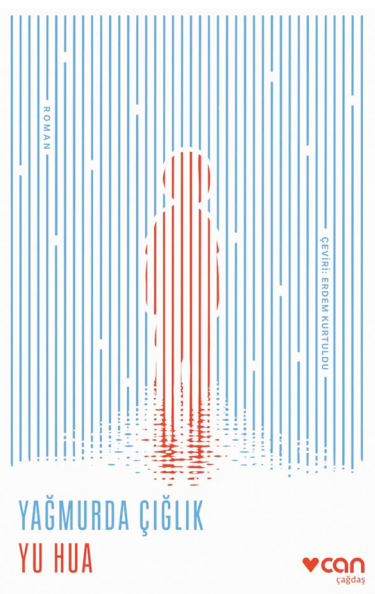

Başkent ANKARA'NIN GAZETESİ
26 Kasım 2026 Perşembe
Sayı 20075

Özgün Matbaacılık Sanayi ve Ticaret A.Ş. Adına Sahibi
FIRAT GÜNDOĞAN

Sorumlu Yazı İşleri Müdürü
Gül TERZİ BÜLBÜL
Haber Müdürü
Zehra ŞAHİNDOKUYUCU
Sayfa Sekreteri
Sinem YAKICI

ADRES
Mutlukent Mah. 1964. Cad No. 31/1-4
Ümitköy - Çankaya/ANKARA
Tel: 0 312 419 01 75
Faks: 0 312 425 73 99
e-posta: baskent@ozgun.com
UETS Adresi: 25999-70300-62516

Yayın Türü: Yerel Süreli Yayın

Köşe yazarları tarafından hazırlanan makalelerin hukuki sorumluluğu tümüyle yazarlara aittir.

Baskı Özgün Matbaacılık San. ve Tic. A.Ş. Ankara Polatlı Karayolu 52. Km. Gazi Mahallesi Özgün Cad. No. 4 Sincan / ANKARA
Tel. 0 312 645 19 10
Faks. 0 312 645 19 19
Dağıtım MATA GRUP BİLİŞİM LOJİSTİK DANIŞMANLIK LTD. ŞTİ.

BAŞKENT GAZETESİ İLAN TARİFESİ

(St/Cm)
1. Sayfa (Renkli) : 300.00 TL
1. Sayfa (Siyah Beyaz) : 230.00 TL
Diğer Sayfalar (St/Cm)
Renkli : 275.00 TL
Siyah-Beyaz : 232.00 TL

Çankaya'da Öğretmenler Günü buluşması

24 Kasım Öğretmenler Günü kapsamında Çankaya Belediyesi gündüz bakımevlerinde görev yapan öğretmenler onuruna yemek programı düzenlendi. Öğretmenlerle bir araya gelen Çankaya Belediye Başkan Vekili Haldun Güler, eğitim emekçilerinin gününü kutlayarak çocukların geleceğine sundukları değerli katkılar dolayısıyla teşekkürlerini iletti.

Çankaya Belediyesi gündüz bakımevlerinde görev yapan öğretmenler, 24 Kasım Öğretmenler Günü dolayısıyla düzenlenen yemekte Çankaya Belediye Başkan Vekili Haldun Güler ile bir araya geldi. Öğretmenlerin gününü kutlayan Güler, Çankaya Belediye Başkanı Hüseyin Can Güner'in selam ve sevgilerini ileterek, Başkan Güner adına çocuklara verdikleri emek ve katkılardan dolayı öğretmenlere teşekkür etti.

Öğretmenliğin yalnızca bilgi aktarmaktan ibaret olmadığını, çocukların hayatına dokunmanın ve onların ihtiyaçlarını anlayabilmenin büyük bir sorumluluk taşıdığını vurgulayan Güler, kreş öğretmenlerinin üstlendiği göreve dikkat çekti.

Çocukların her birinin farklı ihtiyaçları ve duyguları olduğunu belirten Güler, öğretmenlerin bu farklılıkları gözeterek çocuklara güvenli bir eğitim ortamı sunduğunu ifade etti. Güler, "Siz her birini tanıyor, hangi çocuğun o sabah neye ihtiyacı olduğunu fark ediyorsunuz. Oyuna katılmak isteyen ama bunu nasıl söyleyeceğini bilemeyen çocuğu fark ediyorsunuz. Bir başkası 'Ben kendim yapacağım' dediğinde ona denemesi için zaman veriyorsunuz" diye konuştu.

"ATATÜRK'ÜN İDEALİNİN İLK ADIMLARI SİZİN SINIFLARINIZDA ATILIYOR"

Çocukların kreşlerde yalnızca eğitim almadığını, aynı zamanda özgürce düşünmeyi, soru sormayı, fikirlerini ifade etmeyi ve birbirlerini dinlemeyi öğrendiğini dile getiren Güler, Başöğretmen Gazi Mustafa Kemal Atatürk'ün eğitim idealine vurgu yaptı.

Güler, "Başöğretmenimiz Gazi Mustafa Kemal Atatürk'ün 'fikri hür, vicdanı hür, irfanı hür' nesiller yetiştirme idealinin ilk adımları işte o yaşlarda, sizin sınıflarınızda atılıyor" ifadelerini kullandı.

Çankaya Belediyesi olarak kreşleri, her çocuğun nitelikli eğitime erişme hakkına yönelik sorumluluğun önemli bir parçası olarak gördüklerini belirten Güler, ailelerin çocuklarını kreşlere gönül rahatlığıyla emanet edebilmesinde öğretmenlerin büyük payı olduğunu söyledi. Bir çocuğun sabah kreşe güvenle bırakılmasının, onu adıyla karşılayan, ihtiyaçlarını, sevinçlerini ve üzüntülerini bilen bir öğretmenin varlığıyla mümkün olduğunu kaydeden Güler, "Bize duyulan bu güvende her birinizin payı var" dedi.

Konuşmasının sonunda Başöğretmen Gazi Mustafa Kemal Atatürk'ü saygı ve minnetle anan Güler, görevleri başında şehit olan öğretmenleri de rahmetle yad etti.

Çankaya'nın çocuklarının geleceğine katkı sunan tüm öğretmenlere gönülden teşekkür eden Haldun Güler, sözlerini "Çankaya'nın çocuklarına yaşattığınız bu güzel günler için her birinize gönülden teşekkür ediyorum. 24 Kasım Öğretmenler Günü'nüz kutlu olsun" diyerek tamamladı. **(Haber Merkezi)**





GÜNDEN KALANLAR

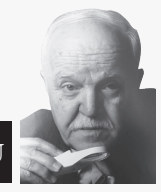

Mustafa KADEMOĞLU

Hayatın provası yok!

Hayat, bazen bir sabah uyandığımızda farkına vardığımız, bazen de yıllar geçtikten sonra anlamını kavradığımız uzun bir yolculuk. Ne yazık ki bu yolculuğun ne bir kullanım kılavuzu var ne de yanlışlarımızı düzeltmek için başa sarma tuşu…

Tiyatro sahnesinde oyuncular önce prova yapar, yanlışlarını düzeltir, eksiklerini tamamlar ve sonra seyircinin karşısına çıkar. Oysa hayat öyle değil. Perde açıldığında rolümüz başlamıştır. Söylediğimiz sözlerin, verdiğimiz kararların, kırdığımız kalplerin ve kaçırdığımız fırsatların telafisi her zaman mümkün değildir.

Çoğu zaman mutluluğu erteliyoruz. Biraz daha para kazanalım, işlerimizi yoluna koyalım, çocuklar büyüsün, emeklilik gelsin…

Sonra yaşamak için kendimize zaman ayırırız diyoruz. Oysa zaman kimseyi beklemiyor. Çocuklar büyüyor, anne babalar yaşlanıyor, dostluklar uzaklaşıyor ve bir bakıyoruz ki yıllar avuçlarımızdan akıp gitmiş.

Bazen bir telefon açmak, bazen bir gönül almak, bazen de sevdiğimiz insanlara onları sevdiğimizi söylemek için geç kalıyoruz. Gururumuza yeniliyor, küçük meseleleri büyütüyor, hayatın bize sunduğu güzellikleri görmezden geliyoruz.

Üstelik hayatın en büyük yanılgılarından biri, her şeyin yarına kalabileceğini düşünmek. Oysa yarın, kimsenin garantisi altında değil.

Elbette hayatın zorlukları var. Geçim derdi, sorumluluklar, hayal kırıklıkları ve mücadeleler… Bunlardan kaçamayız. Ama bütün bunların arasında yaşamayı da unutmamalıyız. Sevdiklerimize zaman ayırmalı, iyiliği ertelememeli, küçük mutlulukların kıymetini bilmeliyiz.

Çünkü hayatın provası yok. Yanlış yaptığımızda yeniden başlayabiliriz belki ama geçen zamanı geri getiremeyiz.

Öyleyse bugün, tam da bugün, birini mutlu edelim, bir gönüle dokunalım, bir hayalin peşinden gidelim.

Unutmayalım; hayat, yaşamak için bize verilen en güzel fırsat. Ve bu sahnede perde bir kez kapanır.

İHALE İLANI - ATILIM ÜNİVESİTESİ KAMPÜS SİGORTASI HİZMET ALIM İHALESİ

İKN : 2027/004
1- İdarenin
a) Adres : Atılım Üniversitesi Kampüsü / Kızılcaşar Mahallesi - 06836 İncek / Ankara
b) Telefon Numarası : 0 312 586 81 68
c) E-posta adresi : levent.dogmusoz@atilim.edu.tr
d) İhale Dokümanın temin adresi : Atılım Üniversitesi Satınalma Direktörlüğü /Kızılcaşar Mah./İncek /Ankara
e) İlgili personelin Adı/Soyadı : M. Levent DOĞMUŞÖZ (Satın Alma Müdür Yrd.)
2 – İhale Konusu Hizmet Alımının
a) Adı : Kampüs Sigortası Hizmet Alım İhalesi
b) Niteliği, türü ve miktarı : Ayrıntıları İdarede bulunan Teknik Şartnamede belirtilen Atılım Üniversitesi İncek Kampüsü (12 Aylık) Sigortalanması hizmet alım ihalesi
c) Yapılacağı Yer : Atılım Üniversitesi Kampüsü / Kızılcaşar Mahallesi – 06836 İncek/Ankara
d) Süresi : Sigorta başlangıç tarihi 23/12/2026 (12:00), Sigorta bitiş tarihi 23/12/2027 (12:00)
3 – İhale
a) Tarih ve saati : 04.12.2025 – 14:30
b) İhalenin yeri : Atılım Üniversitesi Kampüsü/İdari Bina Toplantı Salonu Kızılcaşar Mah./Gölbaşı/ANKARA
4. İhaleye katılabilme şartları ve istenilen belgeler ile yeterlik değerlendirmesinde uygulanacak kriterler:
4.1. İhaleye katılma şartları ve istenilen belgeler:
4.1.1. İhaleye teklif verecek olan istekliler, Türkiye Sigorta ve Reasürans Şirketler Birliğine üye olduklarına dair belgeyi, sigorta şirketlerinin yetkilendirdikleri acentenin ihaleye katılması durumunda söz konusu ihaleye katılabileceklerine dair bağlı bulundukları sigorta şirketinin yetkilendirme belgesi ve yetki veren sigorta şirketine ait Türkiye Sigorta ve Reasürans Şirketler Birliğine üye olduklarına dair güncel (2025 yılı) belgeyi teklifleri ekinde sunacaklardır.
4.1.1.1. Teklif vermeye yetkili olduğunu gösteren İmza Beyannamesi veya İmza Sirküleri;
4.1.1.1.1. Gerçek kişi olması halinde, noter tasdikli imza beyannamesi,
4.1.1.1.2. Tüzel kişi olması halinde, ilgisine göre tüzel kişiliğinin ortakları, üyeleri veya kurucuları ile tüzel kişiliğin yönetimdeki görevlileri belirten son durumu gösterir Ticaret Sicil Gazetesi, bu bilgilerin tamamının bir Ticaret Sicil Gazetesinde bulunmaması halinde, bu bilgilerin tümünü göstermek üzere ilgili Ticaret Sicil Gazeteleri veya bu hususları gösteren belgeler ile tüzel kişiliğin noter tasdikli imza sirküleri,
4.1.2. Şekli ve içeriği İdari Şartnamede belirlenen teklif mektubu.
4.1.3. Şekli ve içeriği İdari Şartnamede belirlenen geçici teminat.
4.2. Ekonomik ve mali yeterliğe ilişkin belgeler ve bu belgelerin taşıması gereken kriterler:
4.2.1. Kesinleşmiş sosyal güvenlik prim ve/veya vergi borcu olmadığına dair belgeler.
Kesinleşmiş sosyal güvenlik prim ve/veya vergi borcu olmadığına dair belgeler: Kesinleşmiş sosyal güvenlik prim borcu olup olmadığı hususunda Kamu İhale Genel Tebliği Md. 17.3, kesinleşmiş vergi borcu olup olmadığı hususunda Kamu İhale Genel Tebliği Md. 17.4 uygulanacaktır.
4.2.3. İstekli Firmanın Ankara'da yerleşik ofis ve çalışanlarının bulunması ve bunlara dair tevsik edici belgeleri İhale teklif dosyasında sunması gerekmektedir.
4.3. Mesleki ve Teknik yeterliğe ilişkin belgeler ve bu belgelerin taşıması gereken kriterler:
4.3.1. İş deneyimini gösteren belgeler:
İstekli tarafından son 3 (Üç) yıl içerisinde ve Türkiye Sınırları dahilinde Kamu veya Özel sektöre taahhüt edilen ihale konusu iş ile benzer nitelikte olmak şartıyla tek bir iş için geçerli olmaz üzere en az 5.000.000.-TL tutarında iş deneyim belgesi sunulması zorunludur.
4.4. Bu ihalede benzer iş olarak kabul edilecek işler:
4.4.1. Kamu ya da özel sektöre yapılan İhale konusu hizmet işiyle benzer nitelikte işleri benzer iş olarak kabul edilecektir.
5. Ekonomik açıdan en avantajlı teklif sadece fiyat esasına göre belirlenecektir.
6. İhale, yeterlik kriterlerini taşıyan tüm yerli ve yabancı isteklilere açıktır.
5. Ekonomik açıdan en avantajlı teklif, teklif edilen fiyatların en düşüğü olacaktır.
6. İhale, yeterlik kriterlerini taşıyan yerli ve yabancı tüm isteklilere açıktır.
7. İhale dokümanının görülmesi ve satın alınması:
7.1. İhale dokümanı, idarenin adresinde görülebilir ve 5.000,00.-TL (BeşbinTürklirası) bedel karşılığı (Doküman bedeli: Denizbank Ankara Ticari Merkez Şubesi Atılım Üniversitesi Hesabı/İban No: TR060013400000280383200534 No'lu hesaba - Firma Bilgileri ve Ödemeye ilişkin İhale Konusu işin adı ve İhale kayıt numarası yazılarak- ödeme yapılmalıdır) Atılım Üniversitesi Satınalma Direktörlüğü – Kızılcaşar Mahallesi/İncek/ Ankara adresinden İhale gününden bir gün öncesine kadar satın alınabilir.
7.1.1. İhaleye teklif verecek olan isteklilerin İhale Dokümanını İhale gününden bir gün öncesine kadar almaları zorunludur.
8. Teklifler, ihale tarih ve saatine kadar Atılım Üniversitesi Satınalma Direktörlüğü–Kızılcaşar Mahallesi/İncek/ Ankara adresine elden teslim edilebileceği gibi, aynı adrese iadeli taahhütlü posta vasıtasıyla da gönderilebilir.
9. İstekliler tekliflerini, teklif birim fiyat üzerinden vereceklerdir. İhale sonucu, üzerine ihale yapılan istekliyle toplam bedel üzerinden teklif birim fiyat sözleşme imzalanacaktır. Bu ihalede, işin tamamı için teklif verilecektir.
10. İstekliler teklif ettikleri bedelin %3'ünden az olmamak üzere kendi belirleyecekleri tutarda geçici teminat vereceklerdir.
11. Verilen tekliflerin geçerlilik süresi, ihale tarihinden itibaren 90 (doksan) takvim günüdür.
12. İş ortaklığı/Adi ortaklık veya Konsorsiyum olarak ihaleye teklif verilemez.
13. İhale 4734 Sayılı Kamu İhale Kanunu ile 4735 Sayılı Kamu İhale sözleşmeleri Kanununa tabi değildir.
14. Diğer Hususlar: İhale Yönetmeliği'nin 29. Maddesinde öngörülen açıklama istenmeksizin ekonomik açıdan en avantajlı teklif üzerinde bırakılacaktır.

Resmi ilanlar www.ilan.gov.tr'de. **BASIN-ILN02603611**

SİGORTACILIK HİZMETİ ALINACAKTIR

KARAYOLLARI ZORUNLU MALİ SORUMLULUK SİGORTA YAPTIRILMASI İŞİ hizmet alımı 4734 sayılı Kamu İhale Kanununun 19 uncu maddesine göre açık ihale usulü ile ihale edilecektir.
İhaleye ilişkin ayrıntılı bilgiler aşağıda yer almaktadır:
İhale Kayıt Numarası (İKN) : 2026/2301774
1- İdarenin
1.1. Adı : POLİS AKADEMİSİ BAŞKANLIĞI
1.2. Adresi : POLIS AKADEMISI BASKANLIGI GÖLBAŞI YERLEŞKESİ GÖLBAŞI/ANKARA
1.3. Telefon numarası : 03124628548
1.4. İhale dokümanının görülebileceği ve indirilebileceği internet sayfası : https://ekap.kik.gov.tr/EKAP/
2- İhalenin
2.1. Tarih ve Saati : 18.12.2026 - 10:00
2.2. Yapılacağı (e-tekliflerin açılacağı) adres : Polis Akademisi Başkanlığı Gölbaşı Yerleşkesi İdari Mali İşler Şube Müdürlüğü A Girişi İhale Salonu-Gölbaşı / ANKARA
3- İhale konusu hizmet alımının
3.1 Adı : KARAYOLLARI ZORUNLU MALİ SORUMLULUK SİGORTA YAPTIRILMASI İŞİ
3.2. Niteliği, türü ve miktarı : 163 Adet Çeşitli Marka ve Tipte Aracın sözleşme süresince Karayolları Motorlu Araçlar Zorunlu Mali Sorumluluk Sigortası Yaptırılması.
Ayrıntılı bilgiye EKAP'ta yer alan ihale dokümanı içinde bulunan idari şartnameden ulaşılabilir.
3.3. Yapılacağı/teslim edileceği yer : Poliçeler yüklenicinin iş yerinde tanzim edilerek Polis Akademisi Başkanlığı Gölbaşı Yerleşkesi Gölbaşı/ANKARA adresine teslim edilecektir.
3.4. Süresi/teslim tarihi : İşe başlama tarihi 01.01.2027, işin bitiş tarihi 31.12.2027
3.5. İşe başlama tarihi : 01.01.2027
4- Katılım ve yeterlik kriterleri:
4.1. Katılım ve yeterlik kriterlerine ilişkin istekliler tarafından e-teklif kapsamında sunulması gereken bilgi ve belgelere aşağıda yer verilmiştir:
4.1.1. Teklif mektubu.
4.1.2. Teklif vermeye yetkili olunduğunu gösteren bilgi ve belgeler:
4.1.2.1. Tüzel kişilerde; isteklilerin yönetimindeki görevliler ile ilgisine göre, ortaklar ve ortaklık oranlarına (halka arz edilen hisseler hariç)/üyelerine/kurucularına ilişkin bilgi ve belgeler.
4.1.2.2. Vekâleten ihaleye katılma halinde vekile ilişkin bilgi ve belgeler.
4.1.3. Geçici teminat.
4.1.4 İsteklinin iş ortaklığı olması halinde iş ortaklığı beyannamesi.
4.2. Ekonomik ve mali yeterliğe ilişkin bilgi ve belgeler ile bunların taşıması gereken kriterler:
Ekonomik ve mali yeterliğe ilişkin bilgi, belge veya kriter belirtilmemiştir.
4.3. Mesleki ve teknik yeterliğe ilişkin bilgi ve belgeler ile bunların taşıması gereken kriterler:
4.3.1. İhale konusu işin ya da malın satış faaliyetinin yerine getirilebilmesi için ilgili mevzuat gereğince sicil, izin, ruhsat, faaliyet belgesi vb. belgeler:
5684 SAYILI SİGORTACILIK KANUNA GÖRE TÜRKİYEDE FAALİYETTE BULUNAN SİGORTA ŞİRKETİ RUHSATI
YETKİ BELGESİ
5- Ekonomik açıdan en avantajlı teklif sadece fiyat esasına göre belirlenecektir.
6- İhaleye sadece yerli istekliler katılabilecektir.
7- İhaleye teklif verecek olanların, EKAP hesabına giriş yaparak ihale dokümanını indirmeleri zorunludur.
8-Teklifler, EKAP üzerinden teklif mektubu ile ihaleye katılım belgesi ve diğer ekler kullanılarak hazırlanacak ve e-imza ile imzalanarak ihale tarih ve saatine kadar EKAP üzerinden gönderilecektir.
9- İstekliler tekliflerini, her bir iş kaleminin miktarı ile bu iş kalemleri için teklif edilen birim fiyatların çarpımı sonucu bulunan toplam bedel üzerinden teklif birim fiyat şeklinde vereceklerdir. İhale sonucunda, üzerine ihale yapılan istekliyle birim fiyat sözleşme imzalanacaktır.
10- Bu ihalede, işin tamamı için teklif verilecektir.
11- İstekliler teklif ettikleri bedelin %3'ünden az olmamak üzere kendi belirleyecekleri tutarda geçici teminat vereceklerdir.
12- Bu ihalede elektronik eksiltme yapılmayacaktır.
13- Verilen tekliflerin geçerlilik süresi, ihale tarihinden itibaren 120 (YüzYirmi) takvim günüdür.
14- Konsorsiyum olarak ihaleye teklif verilemez.
15- Diğer hususlar:
İhalede Uygulanacak Sınır Değer Katsayısı (R) : Sigorta Hizmetleri/0,74
Teklifi sınır değerin altında kalan isteklilerden Kanunun 38 inci maddesine göre açıklama istenecektir.

Resmi ilanlar www.ilan.gov.tr'de. **BASIN-ILN02603944**

“Telefon faturaları cep yakıyor”

Vatandaşın iletişim kurabilmek için temel ihtiyaçlarından kısmak zorunda kaldığını belirten YENİ Parti Kocaeli Milletvekili Prof. Dr. Mühip Kanko, “Vatandaş iletişim kurabilmek için temel ihtiyaçlarından kısıyor, telekomünikasyon şirketleri milyarlarca lira kar elde ediyor” dedi.



Tolga ALCA

Türkiye’de vatandaş telefon ve internet faturalarını ödemekte zorlanırken, telekomünikasyon sektörünün önde gelen şirketlerinin açıkladığı milyarlarca liralık kar rakamları tartışma yarattı. Artan yaşam maliyetleri karşısında hane bütçeleri üzerindeki baskı giderek ağırlaşırken, iletişim hizmetleri de vatandaş için önemli bir gider kalemine dönüştü. Türkiye’nin üç büyük telekomünikasyon şirketinin açıkladığı finansal sonuçlar, sektördeki yüksek kazançları yeniden gündeme taşıdı. YENİ Parti Kocaeli Milletvekili Prof. Dr. Mühip Kanko, Türkiye’de artan telefon ve internet faturalarına tepki göstererek üç büyük telekomünikasyon şirketinin açıkladığı kar rakamlarına dikkat çekti. Kanko, vatandaşın haberleşme ihtiyacını karşılamak için her geçen gün daha fazla ödeme yapmak zorunda kaldığını, buna karşılık sektörün büyük şirketlerinin milyarlarca liralık kazanç elde ettiğini belirtti. Turkcell’in yılın ilk dokuz ayında 17,5 milyar lira, Türk Telekom’un 26 milyar lira, Vodafone’un ise 30 milyar lira kar elde ettiğini hatırlatan Kanko, bu rakamların vatandaşın yaşadığı ekonomik sıkıntıyla birlikte değerlendirilmesi gerektiğini ifade etti. İletişim hizmetlerinin temel bir ihtiyaç olmasına rağmen vatandaşın bu hizmetlere erişebilmek için bütçesinden giderek daha fazla pay ayırmak zorunda kaldığına dikkat çekti.

“VATANDAŞIN FATURASI ŞİŞİYOR, ŞİRKETLERİN KARI BÜYÜYOR”

Telefon ve internet hizmetlerinin artık bir lüks değil, günlük yaşamın vazgeçilmez ihtiyaçlarından biri haline geldiğini belirten Kanko, eğitimden çalışma hayatına, bankacılık işlemlerinden kamu hizmetlerine erişime kadar pek çok alanda internet ve telefon kullanımının zorunlu olduğunu vurguladı. Buna rağmen yüksek tarifeler, paket ücretleri ve sürekli artan iletişim maliyetlerinin özellikle dar gelirli vatandaşların bütçesini zorladığını kaydetti. Vatandaşların haberleşme ihtiyaçlarını karşılayabilmek için gıda, giyim ve diğer temel harcamalarından tasarruf etmek zorunda kaldığına dikkat çeken Kanko, iletişim hizmetlerinin herkesin erişebileceği fiyatlarla sunulması gerektiğini ifade etti. Özellikle birden fazla telefon hattı bulunan ailelerde aylık iletişim giderlerinin önemli bir mali yük oluşturduğunu belirten Kanko, öğrencilerin, emeklilerin ve asgari ücretle geçinen vatandaşların bu maliyetlerden daha fazla etkilendiğini dile getirdi. Türkiye’deki üç büyük GSM operatörünün Avrupa Komisyonunun ortak dolaşım (roaming) teklifini reddetmesi de eleştirilerin gündeminde yer aldı. Avrupa’da sınır ötesi iletişimi kolaylaştıran ve kullanıcıların ek maliyetlerini azaltmayı amaçlayan uygulamalar tartışılırken, Türkiye’de vatandaşların yüksek iletişim faturalarıyla karşı karşıya kaldığını belirten Kanko, uluslararası iletişim maliyetlerinin düşürülmesine yönelik adımların önemine işaret etti. Tüketicilerin lehine olacak düzenlemelerin hayata geçirilmesi ve iletişim hizmetlerinde vatandaşın ekonomik çıkarlarının gözetilmesi gerektiğini vurguladı.

“İLETİŞİMDEKİ FİYATLANDIRMA YETERİNCE DENETLENMİYOR”

Telekomünikasyon şirketlerinin yüksek karlar açıkladığı bir dönemde vatandaşın haberleşme hakkını koruyacak etkili politikaların ortaya konulmamasını eleştiren Kanko, şirketlerin ticari kazançlarının tüketicilerin temel ihtiyaçlara erişimini zorlaştıracak bir noktaya ulaşmaması gerektiğini belirtti. Tarifelerin belirlenmesinde kamu yararının gözetilmesi ve vatandaşın ödeme gücünün dikkate alınması çağrısında bulundu. İletişim sektöründeki fiyatlandırma politikalarının yeterince denetlenmediğini ve vatandaşın artan maliyetler karşısında korumasız bırakıldığını savunan Kanko, AKP iktidarının telekomünikasyon hizmetlerinde tüketiciyi koruyacak, rekabeti güçlendirecek ve fiyatların makul seviyelerde kalmasını sağlayacak politikalar geliştirmediğini öne sürdü. Şirketler karlarını artırırken vatandaşın her ay daha yüksek faturalar ödemek zorunda kalmasının ekonomik adaletsizliği derinleştirdiğini ifade etti. Telefon görüşmesi yapmanın, internete erişmenin ve günlük iletişim ihtiyaçlarını karşılamanın dar gelirli vatandaşlar açısından ciddi bir ekonomik yük haline geldiğini belirten Kanko, haberleşmenin temel bir hak olduğunu hatırlattı. Şirketlerin milyarlarca liralık kazançlarıyla vatandaşın ödeme güçlüğünün aynı ekonomik tablo içerisinde değerlendirilmesi gerektiğini kaydetti.

YENİ Parti olarak haberleşme hakkının şirketlerin kar hesaplarına teslim edilemeyeceğini belirten Kanko, telefon ve internet hizmetlerinin herkesin erişebileceği adil ve makul fiyatlarla sunulması gerektiğini savundu. İletişim hizmetlerinin temel bir vatandaşlık ihtiyacı olduğuna dikkat çeken Kanko, özellikle dar gelirli kesimlerin yüksek faturalara karşı korunması için gerekli düzenlemelerin yapılmasını istedi. Telekomünikasyon sektöründe tüketici haklarının güçlendirilmesi, tarifelerin daha şeffaf hale getirilmesi ve vatandaşın bütçesini zorlayan uygulamaların önüne geçilmesi gerektiğini ifade eden Kanko, şirketlerin karlılık hedefleri ile toplumun haberleşme ihtiyacı arasında kamu yararını esas alan bir denge kurulmasının zorunlu olduğunu belirtti. YENİ Parti olarak vatandaşın cebini sömüren rant düzenine, iletişim hizmetlerini erişilmez hale getiren uygulamalara ve halkın temel ihtiyaçları üzerinden büyüyen kazanç düzenine karşı mücadele edeceklerini bildiren Kanko, vatandaşın haberleşme hakkının güvence altına alınması gerektiğini vurguladı. Kanko, “Vatandaşın cebini koruyan, haberleşme hakkını güvence altına alan, adil ve erişilebilir bir iletişim düzeni kurulana kadar mücadele edeceğiz” mesajını verdi.

Cumhurbaşkanlığı himayelerinde 2’inci Palandöken Ekonomi Forumu düzenlenecek

Küresel ekonominin geleceği, uluslararası yatırımlar ve yeni ticaret fırsatlarının ele alınacağı 2’inci Palandöken Ekonomi Forumu, Cumhurbaşkanlığı himayelerinde “Küresel Belirsizlik Altında Sermaye: Yatırımın Yeni Denklemi” temasıyla 4-6 Aralık’ta Erzurum’da gerçekleştirilecek.

Türkiye’nin önde gelen kış turizmi merkezlerinden Palandöken, dünya ekonomi, finans ve diplomasi çevrelerini ağırlamaya hazırlanıyor.

Bu kapsamda küresel ekonominin geleceği, uluslararası yatırımlar ve yeni ticaret fırsatlarının ele alınacağı 2’inci Palandöken Ekonomi Forumu, 4-6 Aralık’ta Cumhurbaşkanlığı himayelerinde düzenlenecek.

Forum, bakanları, büyükelçileri, uluslararası kuruluşların üst düzey yöneticilerini, küresel finans dünyasının temsilcilerini, iş insanlarını, sivil toplum kuruluşlarını ve akademisyenleri aynı çatı altında buluşturacak.

“Küresel Belirsizlik Altında Sermaye: Yatırımın Yeni Denklemi” temasıyla düzenlenecek forumda, dünya ekonomisindeki dönüşüm, değişen sermaye hareketleri, uluslararası ticaret, yatırım stratejileri ve yeni ekonomik işbirliği fırsatları ele alınacak.

Forumun ilk günü, 4 Aralık gecesi Palandöken’in zirvesinde meşaleli kayak gösterisiyle başlayacak.

Ekonomi ve diplomasiyi kış turizmiyle buluşturacak organizasyonun resmi açılışı ise 5 Aralık’ta gerçekleştirilecek.

Açılışın ardından dünyanın farklı ülkelerinden gelen üst düzey katılımcılar ve alanında uzman konuşmacılar, 10 ayrı oturumda küresel ekonominin geleceğini, yatırım fırsatlarını ve bölgesel işbirliği imkanlarını değerlendirecek.

Forum, ayrıca uluslararası ekonomik ilişkilerin geliştirilmesine katkı sağlamayı ve Erzurum’un turizm, ticaret ve yatırım potansiyelini dünyaya tanıtmayı hedefliyor. (AA)



Ankara’da tutuklanan avukatlar için dayanışma çağrısı

Ankara’daki hukuk örgütleri, dört avukatın tutuklanmasını Sıhhiye Adliyesi önünde protesto etti. Ortak açıklamada avukatların serbest bırakılması ve savunma faaliyetlerinin suçlama konusu yapılmasına son verilmesi istendi.

Makbule AKGÜL

Çağdaş Hukukçular Derneği (ÇHD) İzmir Şube Sekreteri Veysi Çetin ile ÇHD üyeleri Yemen Cankan ve Erdoğan Akdoğdu ile Bahattin Özdemir’in tutuklanması, Ankara’da Sıhhiye Adliyesi önünde düzenlenen açıklamayla protesto edildi. Adalet İçin Hukukçular, ÇHD Ankara Şube, Demokrasi İçin Hukukçular, Hukukçu Dayanışması, Özgürlük İçin Hukukçular Derneği (ÖHD) Ankara Şube ve Toplumsal Hukuk’un katıldığı açıklamada, dört avukatın serbest bırakılması çağrısı yapıldı.

Hukuk örgütleri adına basın açıklamasını Avukat Ceren Yılmaz okudu. Yılmaz, dört avukatın 19 Kasım 2026’da sulh ceza hakimliği kararıyla tutuklandığını söyledi. Gözaltı sırasında avukatların 24 saati aşan süre boyunca avukatlarla görüştürülmediğini belirten Yılmaz, evlerde yapılan aramalarda mesleki çalışmalarında kullandıkları dijital materyallere de el konulduğunu aktardı.

Yılmaz, savcılığın tutuklamaya sevk yazısında avukatların “avukatlık faaliyeti yürüttükleri” ifadesine yer verildiğine dikkat çekti. Dosyadaki somut deliller ve hukuki değerlendirmeler göz önünde bulundurulmadan, genel ve soyut gerekçelerle alınan tutuklama kararlarını kabul etmediklerini belirten Yılmaz, hukukun temel ilkelerinin göz ardı edildiğini savundu. Tutuklamanın istisnai bir tedbir olmaktan çıkarılıp cezalandırma ve sindirme amacıyla kullanıldığı anlayışa karşı çıktıklarını ifade etti.

Soruşturmanın uzun zaman önce başladığını ve avukatların dosyaya ilişkin bilgi edinmek amacıyla daha önce savcılığa başvurduğunu kaydeden Yılmaz, tutuklamaya sevk yazısında mesleki faaliyetlere dayanılmasının savunma görevinin suç isnadına gerekçe yapıldığını gösterdiğini söyledi. Yılmaz, müvekkillerle görüşmenin, dosyaları takip etmenin ve hak ihlallerine karşı hukuki yollara başvurmanın avukatların mesleki sorumluluğu olduğunu vurguladı.

Yılmaz, avukatların yalnızca mesleklerini yaptıkları için değil, savunmayı ezilenlerin, emekçilerin, sömürülenlerin ve hakları ihlal edilenlerin yanında konumlandırdıkları için hedef alındığını ileri sürdü. Avukatların savunmayı bir meslek faaliyeti olmanın yanı sıra hak mücadelesinin parçası olarak gördüklerini belirten Yılmaz, tutuklamaların bu nedenle gerçekleştiğini savundu. Bir avukatın tutuklanmasının savunma hakkını ortadan kaldıramayacağını ve meslektaşlarının mücadelesinin engellenemeyeceğini söyleyen Yılmaz, dernek üyelerinin hedef alınmasının örgütlü dayanışmayı dağıtamayacağını ifade etti.

Açıklamaya katılan hukuk kurumlarının dayanışma geleneğini sürdürdüğünü belirten Yılmaz, bir kişinin susturulmaya çalışıldığı yerde başkalarının sözünü söylediğini, bir meslektaş tutsak edildiğinde ise binlerce kişinin onun mücadelesine sahip çıktığını dile getirdi.

Yılmaz, meslektaşlarının yalnız olmadığını belirterek dört avukatın serbest bırakılmasını istedi. Açıklamada ayrıca savunma faaliyetlerinin suç haline getirilmesine, avukatların mesleki çalışmaları nedeniyle hedef gösterilmesine ve tutuklamanın baskı aracı olarak kullanılmasına son verilmesi çağrısı yapıldı.

Hayati Yazıcı, AK Parti’deki görevlerinden istifa etti

Hayati Yazıcı, AK Parti Merkez Yürütme Kurulu (MYK) ve Merkez Karar ve Yönetim Kurulu (MKYK) üyeliği görevlerinden istifa ettiğini bildirdi.

Yazıcı, sosyal medya hesabından yaptığı açıklamada, siyaseti, inandığı değerlere hizmet etmenin, birlikte yola çıktığı insanlarla aynı idealler etrafında mücadele etmenin ve millete karşı taşımaları gereken sorumluluğu yerine getirmenin, en uygun yolu olarak gördüğünü ifade etti.

“Kendimi bildim bileli hak, hukuk, adalet, helal-haram ve ahlaki değerler her zaman pusulam ve ışığım olmuştur.” ifadesine yer veren Yazıcı, yaklaşık 35 yıl önce çıktığı bu yolda, partisinin kuruluşundan bugüne kadar değişik kademelerde, farklı sorumluluklar üstlenerek nice mücadeleye, nice başarıya, nice sınava tanıklık ettiğini hatırlattı.

Yazıcı, her görevini bir makamın sağladığı imtiyaz olarak değil, omuzlarına yüklenen bir emanet olarak kabul ettiğini belirterek, şunları kaydetti: “Bu uzun yolculukta değişmeyen tek şey, hak bildiğimden, doğru bildiğimden ve ahlaki değerlerle bezenmiş vicdanımın gösterdiği yoldan ayrılmamaya gayret ettim. Çünkü siyasette asıl mesele, hangi koltukta oturduğunuz değil, o koltukta otururken hangi değerleri temsil ettiğinizdir. Hakimlik mesleğini icra ile başladığım çalışma hayatımın en önemli yıllarını AK Parti çatısı altında ve devletimizin önemli kademelerinde ülkemize, milletimize hizmet ederek geçirdim. Yuvam, ocağım, evladım olarak gördüğüm, ömrümün en önemli dönemlerini geçirdiğim AK Parti’nin kuruluş aşamasından bugüne kadar Türkiye’nin makus talihini yenerek, yeni Türkiye’nin inşa edilmesi sürecinde alınan kararların, verilen mücadelenin içinde oldum. Ömrümü hak ve özgürlük gasplarına karşı verilen mücadeleyle geçirmekteyim.” (AA)

T.C.
KIZILCAHAMAM 2. ASLİYE HUKUK MAHKEMESİNDEN
KAMULAŞTIRMA İLANI

Davacı, ASKİ tarafından Davalılar aleyhine aşağıda bilgileri verilen taşınmazların kamulaştırma bedelinin tespiti ve davalının hissesi oranında tescili için mahkememizin aşağıda belirtilen dosyaları ile dava açılmıştır.

Taşınmazlarla ilgilisi olanların ilan tarihinden itibaren 30 gün içinde kamulaştırma işlemine idari yargıda iptal veya adli yargıda maddi hatalara karşı düzeltim davası açabilecekleri, açmaları halinde ve yürütmenin durdurulması kararı aldıklarını gösterir belgeleri duruşma gününe kadar dosyaya ibraz etmedikleri takdirde, kamulaştırma işleminin kesinleştirileceği ve mahkemece tespit edilen kamulaştırma bedeli üzerinden taşınmaz malın kamulaştırma yapan idare adına tescil edileceği, ayrıca tespit edilen kamulaştırma bedelinin T.C. Vakıflar Bankası Kızılcahamam Şubesi’ne hak sahibi adına açılacak hesaba yatırılacağı, konuya ve taşınmaz mal değerine ilişkin tüm savunma ve delilleri, ilan tarihinden itibaren 10 gün içinde mahkememize yazılı olarak bildirilmesi gerektiği, 2942 Sayılı Kamulaştırma Yasasının 10. maddesinin 4. bendi uyarınca ilan olunur. 09/11/2026

DAVA VE TAŞINMAZ BİLGİLERİ

DOSYA NO	İLİ	İLÇESİ	MAHALLE	ADA	PARSEL	M²’si
2026/483 Esas	Ankara	Kızılcahamam	Çeltikçi	290	196	22,31 m2

Resmi ilanlar www.ilan.gov.tr’de. BASIN-ILN02604548

T.C.
KIZILCAHAMAM (SULH HUKUK MAH.)
SATIŞ MEMURLUĞU
2025/63 SATIŞ Örnek No:55*

TAŞINMAZIN GAZETE VEYA İNTERNET HABER SİTESİ İLANI

Bir borçtan dolayı aşağıda cins, miktar ve değerleri yazılı mallar satışa çıkarılmış olup mahcuzun ayrıntılı görsellerine, artırmaya ilişkin şartlara ve ayrıntılı açıklamalara esatis.uyap.gov.tr adresi üzerinden 2025/63 SATIŞ sayılı dosya numarası ile erişim sağlanabilir.

Satılmasına karar verilen taşınmazın cinsi, mahiyeti, bulunduğu yer, muhammen kıymeti ve önemli vasıfları:

1 NO’LU TAŞINMAZIN

Özellikleri : Ankara ili Kızılcahamam İlçesi Otacı Mahallesi Kapancık Mevkii 102 ada 141 parsel sayılı tarla vasıflı taşınmaz ortalama %1-2 değişen meyilli, killi-kumlu-taşlı toprakyapısında bir tarım arazisidir. Hali hazırda üzerinde ekili-ikili bulunmadığı, kendiliğinden yetişme çalı türü vemeşe ağaçları olduğu, müstehitat bulunmadığı, Kadastro yoluna sınır. İl ve İlçe Merkezine uzak sayılabilecekkonumdadır. Yerleşim yerine yakın sayılır. Ulaşımı her mevsim özel araçla mümkün. Arazi 2.sınıf kuru tarımarazisidir.

Adresi : Ankara İli Kızılcahamam İlçesi Otacı Mahallesi Kapancık Mevkii 102 Ada 141 Parsel Kızılcahamam / ANKARA

Yüzölçümü : 13.170,81 m2

Arsa Payı : Tam

İmar Durumu : Yok

Kıymeti : 1.646.351,25 TL

KDV Oranı : %10

Kaydındaki Şerhler: Diğer : Tapu Kaydındaki Gibidir.

	Artırma Bilgileri	
1.Artırma	Başlangıç Tarih ve Saati	: 17/12/2026 - 13:42
	Bitiş Tarih ve Saati	: 24/12/2026 - 13:42
2.Artırma	Başlangıç Tarih ve Saati	: 13/01/2027 - 13:42
	Bitiş Tarih ve Saati	: 20/01/2027 - 13:42

(İİK m.114 ve m.126)

(*) İlgililer tabirine irtifak hakkı sahipleri de dahildir.

Resmi ilanlar www.ilan.gov.tr’de. BASIN-ILN02604431

ŞÖNİM'lerden şiddet mağduru kadınlara yaşam boyu destek

Konukevlerinden gerekli desteği alarak ayrılan şiddet mağduru kadınlar, yeni hayatlarını kurarken ŞÖNİM meslek elemanlarından ihtiyaç duydukları her an danışmanlık hizmeti almaya devam ediyor. Ankara ŞÖNİM Müdürü Nezaket Çiçek, "Kadınların konukevinden ayrılmasının ardından ŞÖNİM tarafından izleme ve takip çalışmaları yürütülüyor. Kadınlar, ihtiyaç duyduklarında ŞÖNİM'deki meslek elemanlarından danışmanlık almaya devam edebiliyor" dedi.



Türkiye genelinde 88 noktada 7/24 esasıyla hizmet veren Şiddet Önleme ve İzleme Merkezleri (ŞÖNİM), konukevlerinden ayrılan şiddet mağduru kadınları yeni yaşamlarında da yalnız bırakmıyor.

Aile ve Sosyal Hizmetler Bakanlığı bünyesinde çalışmalarını sürdüren ŞÖNİM'lerde, kadına yönelik şiddetin önlenmesi amacıyla danışmanlık, rehberlik ve izleme hizmeti veriliyor.

Şiddet mağdurunun korunması ve güçlendirilmesine yönelik bu merkezlerde, psikososyal, hukuki, ekonomik, eğitim, sağlık, iş ve meslek danışmanlığı desteğinin yanı sıra 6284 sayılı Kanun kapsamında tedbir kararı başvurusu ve izleme ile kadın konukevine yerleştirme hizmetleri verilerek, şiddet mağdurlarının toplumsal hayata etkin katılım sağlamalarına destek sunuluyor.

Bu kapsamda konukevlerinden gerekli desteği alarak ayrılan şiddet mağduru kadınlar da yeni hayatlarını kurarken Şiddet Önleme ve İzleme Merkezlerindeki (ŞÖNİM) meslek elemanlarından ihtiyaç duydukları her an danışmanlık hizmeti almaya devam ediyor.

ŞÖNİM Müdürü Nezaket Çiçek, bu merkezlerin hangi usul ve esaslara göre çalıştığını anlattı.

Şiddet mağduru bir kadın ve beraberindeki çocuk ŞÖNİM'e başvurduğunda ilk olarak onlarla ilgilenmesi için bir meslek elemanı atamasının yapıldığını anlatan Çiçek, şöyle konuştu: "Bu meslek elemanı kadınla hemen gizlilik ve güvenlik koşullarına uygun bir şekilde görüşme odasında görüşmesini yapar. Kadınla ilgili yapılacakları, müdahale planını hazırlayarak birlikte karar verir. Barınma ihtiyacı bulunuyorsa kadın konukevine yerleştirilmesi ile ilgili işlemleri yapar ya da can güvenliği riski varsa, acil tedbir kararı alınması gerekiyorsa gerekli tedbirlerin alınması için bilgi ve belgeleri hazırlayarak mahkemelere sunar. Sonrasında da mağdurun izleme ve takip süreçlerini yürütür. İhtiyaç duyulan hizmet, danışmanlık ve rehberlik hizmetleriyle devam eder."

Çiçek, ŞÖNİM'lere doğrudan başvurunun mümkün olduğunu belirterek, polis ve jandarma gibi kolluk birimleri, cumhuriyet başsavcılıkları, mülki amirler ve mahkemeler üzerinden gelen başvuruların da işleme alındığını kaydetti.

Şiddet mağdurlarının "ALO 183 Şiddetle Mücadele Hattı" üzerinden de ŞÖNİM'lere başvurabildiğini aktaran Çiçek, sadece fiziksel şiddet değil her türlü şiddete karşı mağdur kadınların yanında yer aldıklarını ve ona göre hizmet şekillerini belirlediklerini söyledi.

ŞÖNİM'lerde sosyal çalışmacı, psikolog, çocuk gelişimcisi, sosyolog ve psikolojik danışmanlardan oluşan meslek elemanı kadrosunun görev yaptığını belirten Çiçek, meslek elemanlarının, aldıkları eğitimler doğrultusunda şiddet mağdurlarına rehberlik ve danışmanlık hizmeti sunduğunu anlattı.

İhtiyaç duyulması halinde hukuki ve ekonomik desteğin de sağlandığını bildiren Çiçek, çocukları için kreş desteği ya da iş ve meslek danışmanlığı için İŞKUR'a yönlendirme gibi hizmetler de sunduklarını dile getirdi.

Gerekli destekleri alarak yeni hayatını kurmak üzere bu merkezlerden ayrılan şiddet mağduru kadınlara yönelik çalışmalar hakkında da bilgi veren Çiçek, şunları kaydetti: "Ayrıldıktan sonra da ŞÖNİM'in onları izleme takip yükümlülüğü var. Kadınların konukevinden ayrılmasının ardından ŞÖNİM tarafından izleme ve takip çalışmaları yürütülüyor. Kadınlar, ihtiyaç duyduklarında ŞÖNİM'deki meslek elemanlarından danışmanlık almaya devam edebiliyor. İzleme ve takip yapıldığında da eğer tedbir kararına tekrar ihtiyaç duyduysa ona göre rehberlik yapıyoruz. Ya da başka bir ihtiyacı var, her an buradaki uzmanı arayıp danışmanlık hizmetinden yararlanabilir."

Çiçek, ŞÖNİM'in şiddet mağdurlarına yönelik çalışma yürüten kamu kurum ve kuruluşları ile diğer kuruluşlar arasında koordinasyonu sağlama görevi de bulunduğunu belirtti.

Şiddet mağdurlarının korunmasına yönelik tedbirlerin yetersiz kaldığı durumlarda elektronik kelepçe uygulamasına da başvurulabildiğini söyleyen Çiçek, "Koruyucu ve önleyici tedbir kararlarını desteklemek amacıyla bu yönteme başvuruyoruz ve takip ediyoruz." dedi.

Çiçek, 25 Kasım "Kadına Yönelik Şiddete Karşı Uluslararası Mücadele Günü"ne ilişkin ise Aile ve Sosyal Hizmetler Bakanlığı, diğer kamu kurumları, üniversiteler ve sivil toplum kuruluşları tarafından da farkındalık çalışmalarının yapıldığını söyledi. (AA)



MEB'in 3. Maarif Kongresi başladı

Kongre, Türkiye Yüzyılı Maarif Modeli'nin bütüncül eğitim yaklaşımı doğrultusunda eğitimin kültür ve değer aktarımındaki rolünün, eğitim, medeniyet ve gelecek arasındaki ilişkinin öğretmen deneyimleri ve bilimsel çalışmalar çerçevesinde değerlendirilmesini amaçlıyor.

Milli Eğitim Bakanlığının (MEB), "Medeniyet, Eğitim ve Gelecek Tasavvuru" temasıyla düzenlediği 3'üncü Maarif Kongresi başladı.

MEB Talim ve Terbiye Kurulu Başkanlığı Maarif Salonu'nda 24 Kasım Öğretmenler Günü etkinlikleri kapsamında düzenlenen kongrenin açılış programına Milli Eğitim Bakan Yardımcısı Ömer Faruk Yelkenci, bakanlık yöneticileri ve 81 ilden gelen öğretmenler katıldı.

Burada konuşan Yelkenci, Öğretmenler Günü haftası kapsamında öğretmenlerle bir araya gelmekten duyduğu memnuniyeti dile getirdi.

Bir öğretmenin öğrencisinin gözlerinin içine baktığında gördüklerini başkalarının göremeyeceğini belirten Yelkenci, öğretmenin öğrencisinin gözlerinde gördüğü iyi duyguları paylaşarak mutlu olduğunu söyledi.

Maarif Kongresi geleneğinin Milli Eğitim Bakanı Yusuf Tekin'in 3 yıl önce verdiği talimatla başladığını anımsatan Yelkenci, öğretmenlerin kongre aracılığıyla kendi düşüncelerini ifade ettiklerini ve tecrübelerini paylaştıklarını aktardı.

Kongrenin, 81 ilden gelen öğretmenlerin Milli Eğitim Akademilerinde eğitim gören öğretmen adaylarıyla bir araya gelmesiyle çok daha anlamlı bir hale geldiğinin altını çizen Yelkenci, bildirileriyle katkı sunanlara teşekkürlerini iletti.

"MEDENİYET İNŞASI İDDİASINDA BULUNUYORSANIZ BURADA MAARİFİN BÜYÜK BİR ETKİSİ VAR"

Yelkenci, kongrenin "Medeniyet, Eğitim ve Gelecek Tasavvuru" temasıyla düzenlendiğini hatırlatarak, şunları kaydetti:

"Eğer bir medeniyet inşası iddiasında bulunuyorsanız elbette ki burada maarifin büyük bir etkisi vardır. Maarifin esasında eğitim öğretim işleri sadece bir anlamı. Maarif, eğitim öğretim işlerini, insanın kendini ve çevresini tanıması, bu yolla kendisini bilmesini ve aynı zamanda marifet ve maharet dediğimiz iki ayrı beceri ve yetkinlik kazanımlarını ifade eder. Bu yönüyle baktığımız zaman maarif aileden mahalleye, mahalleden okula, okuldan şehre giden bütün eğitim süreçlerini ifade eder ve bugün itibarıyla medya ve yeni medyanın da burada almaları gereken sorumluluğu da mutlaka kuşanmaları gerektiğini hatırlatmak gerekir.

Biz bütün Türkiye'yi, 18 milyon evladımızı yetiştirmek için, hatta üniversitedekileri de sayarsak 25 milyon evladımızı yetiştirmek için bütün Türkiye'yi harekete geçirebiliyorsak o zaman medeniyetimizin güçlenerek yarınlara taşınmasına ve insan odaklı olarak bütün dünyaya bu hakikati haykırmasına vesile olabiliriz. İşte Türkiye Yüzyılı Maarif Modeli bunun temellerini atmıştır. İnanıyorum ki Sayın Bakanımızın liderliğinde atılan bu temellerle oluşan bu zemin ve iklim çok daha güçlenerek yarınlara taşınacaktır."

Her bir öğretmenin tecrübesi, önerisi ve katkısının Türkiye Yüzyılı Maarif Modeli'ni çok güçlü bir model haline getireceğini vurgulayan Yelkenci, bugüne kadar modelin hayata geçmesinde öğretmenlerin verdiği katkının devam edeceğine inandığını ifade etti.

Yelkenci, öğretmenin kim olduğu, ne yaptığı, ne kadar kutsal olduğunun bir haftayla sınırlandırılamayacağını belirten Yelkenci, "1 milyon 250 bini aşkın öğretmenimizin adına bu salonda bulunan öğretmenlerimiz ve öğretmen adaylarımız öğretmenlik adına ne yaşıyorsa, ne hissediyorsa hepsi kutlu olsun, bütün Türkiye'ye yayılsın ve evlatlarımızın yarınlarını inşa etsin." dedi.

Konuşmasının ardından Yelkenci, MEB Talim ve Terbiye Kurulu Başkanı Cem Gençoğlu, MEB Temel Eğitim Genel Müdürü Ebubekir Sıddık Savaşçı ve Milli Eğitim Akademisi Başkanı Ali Fuat Arıcı ile "Öğretmen Gözüyle" temalı fotoğraf yarışmasında dereceye giren öğretmenlere hediyelerini takdim etti.

KONGRE, 27 KASIM'A KADAR SÜRECEK

3'üncü Maarif Kongresiyle Türkiye Yüzyılı Maarif Modeli'nin bütüncül eğitim yaklaşımı doğrultusunda eğitimin kültür ve değer aktarımındaki rolünün, eğitim, medeniyet ve gelecek arasındaki ilişkinin öğretmen deneyimleri ve bilimsel çalışmalar çerçevesinde değerlendirilmesi amaçlanıyor.

"Medeniyet, Eğitim ve Gelecek Tasavvuru" temalı kongreye yapılan 879 bildiri başvurusu, değerlendirme kurulu tarafından belirlenen ölçütler doğrultusunda incelendi.

Bu kapsamda "Eğitim Yoluyla Kültür, Medeniyet ve Kimlik İnşasında Öğretmenin Rolü", "Öğrenci Esenliği, Aidiyet ve Destekleyici Eğitim Ortamları", "Gelecek Tasavvuru, Değişim ve Öğretmenlik" ve "Maarifin Öncüsü Olarak Öğretmen" başlıklarındaki bildirilerden uygun bulunan 100 bildiri kongrede sunulacak.

Ayrıca "Geçmişten Günümüze Öğretmenlik Rolünün Dönüşümü", "Medeniyet Tasavvuru ve İnsan Yetiştirme İdeali", "Öğretmenliğin Mesleki, Ahlaki ve Toplumsal Boyutları", "Öğrenci Esenliği ve Destekleyici Okul İklimi", "Teknolojik Dönüşüm Karşısında Eğitimin Değişen ve Değişmeyen Yönleri" ve "Sürdürülebilir Bir Gelecek ve İklim Eylemi İçin Nesillerin Yetiştirilmesinde Öğretmenin Rolü" konularında 6 panel gerçekleştirilecek. Kongre, 27 Kasım'da sona erecek. (AA)

İHALE İLANI
SİNCAN BELEDİYE BAŞKANLIĞINDAN

1. İdareye İlişkin Bilgiler:
1.1. İdarenin:
a) Adı : Sincan Belediye Başkanlığı
b) Adresi : Ahi Evran Mah. 185. Cad.. No:2 Sincan/Ankara
c) Telefon ve faks numarası : 4444762 – 3122711272/1411
d) Elektronik posta adresi : destekhizmetleri@sincan.bel.tr
1.2. İstekliler, ihaleye ilişkin bilgileri yukarıdaki adres ve numaralardan görevli personelle irtibat kurmak suretiyle temin edebilirler.
2. İhalenin Konusu:
2.1. İhalenin konusu; Muhtelif Mahallelerde Bulunan 5 Adet Taşınmazın 3 yıllığına kiraya verilmesi işi ihalesinin 2886 sayılı Devlet İhale Kanunun 35. maddesinin (a) fıkrası hükümleri çerçevesinde 09.12.2026 tarihinde 15:00 - 15:20 saatleri arasında Kapalı Teklif Usulü ile yapılması.
2.2. Taşınmazın Evsafı, Muhammen bedeli:

	Adres	Muhammen Bedel	İhale Tarihi	İhale Saati	Kira Süresi
1	Ulubatlı Hasan Mahallesi Çarşı Sokak girişi "ATM Alanı-3	17.099,00₺ (Aylık) 205.188,00 ₺ (Yıllık)	09.12.2026	15:00	3 Yıl
2	Fatih Mahallesi Sincan Belediyesi Kültür Merkezi yanı 101946/Park üzeri "ATM Alanı-1"	17.099,00 ₺ (Aylık) 205.188,00 ₺ (Yıllık)	09.12.2026	15:05	3 Yıl
3	Fatih Mahallesi Sincan Belediyesi Kültür Merkezi yanı 101946/Park üzeri "ATM Alanı-2"	17.099,00 ₺ (Aylık) 205.188,00 ₺ (Yıllık)	09.12.2026	15.10	3 Yıl
4	Ahi Evran Mahallesi 185. Cadde No:2 (Belediye Yeni Hizmet Binası) adresinde bulunan ve mimari projede 36 nolu alan (1.bodrum kat)	7.927,00 ₺ (Aylık)	09.12.2026	15:15	3 Yıl
5	Gazi Mahallesi Hürriyet Caddesi (Belediye Ek Hizmet Binası yanı) adresindeki ATM Alanı-1'in	10.021,00 ₺ (Aylık) 120.252,00 ₺ (Yıllık)	09.12.2026	15:20	3 Yıl

Bu ihaleye ait taşınmazların toplam Muhammen bedeli: 2.492.820,00 TL 'dir.
3-İhale tarih, saat ve yeri: Yukarıda özellikleri belirtilen taşınmazların ihalesi, Ahi Evran Mah. 185. Cad. No:2 Meclis Toplantı Salonu 06930 Sincan/ANKARA adresinde 09.12.2026 tarihinde 15:00-15:20 saatleri arasında yapılacaktır. İhale dosyaları en geç 08.12.2026 tarihinde saat 17:00 'ye kadar Ahi Evran Mah. 185. Cad. No:2 adreste bulunan 1. Kat Destek Hizmetleri Müdürlüğüne teslim edilecektir.
4.İhaleye Katılabilmek İçin Gereken Belgeler ve Yeterlik Kriterleri: İhaleye katılmak isteyen isteklilerin ihale teklif zarfı teslim tarih ve saatine kadar aşağıdaki evrakları hazırlayarak teslim etmeleri gerekmektedir.
4.1.İstekli Gerçek Kişi İse:
a) Kanuni ikametgâh belgesi (Telefon ve varsa fax numarası belgeye eklenecektir.)
b) Noter tasdikli imza beyannamesi,
c) İstekliler adına vekâleten iştirak ediliyor ise, istekli adına teklifte bulunacak kimselerin vekâletnameleri ile vekâleten iştirak edenin noter tasdikli imza beyannamesi,
ç) İhaleye iştirak eden taraflardan her sayfası ayrı ayrı imzalanmış şartname,
d) Noter onaylı Nüfus Cüzdanı Fotokopisi veya Nüfus Müdürlüklerinden ya da E Devletten alınan Nüfus Kayıt Örneği.
e) Şartnamede belirtilen geçici teminatın ödendiğine dair makbuz, belge veya bankalardan alınmış Geçici teminat mektubu (Geçici Teminat bedeli muhammen bedelin en az % 3'üdür) (Devlet tahvili veya hazine kefaletine haiz tahviller kabul edilir.)
f) Teklif Mektubu
g) PTT Merkez Müdürlüklerinden veya e-devlet başvurusu ile e-tebligat adresi,
4.2. İstekli Tüzel Kişilik İse:
a) İsteklinin siciline kayıtlı bulunduğu Ticaret Odasından veya diğer resmi makamlardan şirketin siciline kayıtlı ve halen faaliyette olduğuna dair ihale yılı içinde alınmış belge,
b) Şirketin imza ve yetki sirküleri ile Ticaret Sicil gazeteleri ve şirket adına ihaleye girecek kimse veya kimselerin bu şirketin vekili olduğuna dair noterden onaylı vekâletname ve vekile ait imza beyannamesi,
c) Türkiye'de tebligat için adres göstermesi ve telefon bildirmesi (Yazılı olarak),
ç) Şartnamede belirtilen geçici teminatın ödendiğine dair makbuz, belge veya bankalardan alınmış Geçici teminat mektubu (Geçici Teminat bedeli muhammen bedelin en az % 3'üdür) (Devlet tahvili veya hazine kefaletine haiz tahviller kabul edilir.),
d) İhaleye iştirak eden taraflardan her sayfası ayrı ayrı imzalanmış şartname,
e) Teklif Mektubu
f) PTT Merkez Müdürlüklerinden veya e-devlet başvurusu ile e-tebligat adresi,
5. İhale ile ilgili şartname ve eklerin satış bedeli 3.000,00 TL olup, Ahi Evran Mah. 185. Cad. No:2 adreste bulunan 1. Kat Destek Hizmetleri Müdürlüğü'nden temin edilebilir.
6. İhaleye iştirak edenler şartnameyi kabul etmiş sayılırlar.
7. İhale şartnamesinin posta yoluyla satışı yapılmayacaktır.
8. İhale yapıp yapmamakta ve uygun bedeli tespitte Belediye Encümeni serbesttir.

Resmi ilanlar www.ilan.gov.tr'de. BASIN-ILN02604658

“Ankara’nın turizmden daha fazla pay almasını hedefliyoruz”

Ankara’nın turizmden daha fazla pay alması için uluslararası ulaşım bağlantılarının güçlendirilmesi gerektiğini vurgulayan ATO Başkanı Gürsel Baran, Esenboğa Havalimanı’ndan yurt dışına direkt uçuşların artırılması için Türk Hava Yolları ve AJet ile görüşmeleri sürdürdüklerini söyledi. Baran, “Ankara’nın uluslararası uçuşlarda bir aktarma merkezi yani HUB hâline getirilmesi gerektiği kanaatindeyiz” dedi.

Metin FIRAT

Ankara Ticaret Odası (ATO) Yönetim Kurulu Başkanı Gürsel Baran, Türkiye’nin yılın ilk dokuz ayında 49 milyon 132 bin ziyaretçi ağırladığını ve turizm gelirinin 51 milyar 278 milyon dolara ulaştığını belirterek, Ankara’nın da toplantı, kongre, fuar ve sağlık turizmini geliştirerek turizmden daha fazla pay almasını hedeflediklerini söyledi.

ATO Başkanı Gürsel Baran, ATO Yönetim Kurulu Başkan Yardımcısı Adem Ali Yılmaz ile Yönetim Kurulu Üyeleri Ahmet Akça, Selim Gökşin, Sabahat Altınışık, Kadriye Çimen ve Mücahit Şentürk ile birlikte Kültür ve Turizm Bakanı Mehmet Nuri Ersoy’u ziyaret etti. Baran’ın Bakan Ersoy’la baş başa görüşmesinin ardından ziyaret, ATO heyetinin katılımıyla devam etti.

Görüşmede, Kültür ve Turizm Bakanlığı’nın turizmi çeşitlendirmek, yılın tamamına yaymak, kültürel mirası korumak ve Türkiye’nin uluslararası tanıtımını güçlendirmek için yürüttüğü çalışmalara dikkat çeken Baran, turizmin döviz geliri ve istihdam sağlamasının yanı sıra ulaşımdan konaklamaya, yeme içmeden perakende ticarete kadar pek çok sektöre katkı sunduğunu vurguladı. Baran, “Kültür ve Turizm Bakanlığımızın yürüttüğü başarılı çalışmalarla turist sayımız da turizm gelirlerimiz de artıyor. Bu yılın ilk ilk dokuz ayında Türkiye 49 milyon 132 bin ziyaretçi ağırladı ve turizm geliri 51 milyar 278 milyon dolara ulaştı.

Turist başına harcama 600 dolarlardan bin 100 dolar, turist başına günlük harcama da 80 dolar düzeyinden 110 dolar düzeyine yükseldi. Ankara Ticaret Odası olarak biz de şehrimizde toplantı, kongre, fuar ve sağlık turizmini geliştirerek bu rakamları şehrimiz için daha da yükseltmek istiyoruz” dedi.

Baran, Başkent Kültür Yolu Festivali’nin Ankara’nın kültür ve sanat hayatına canlılık kazandırdığını, Ankara’nın 2026 Türk Dünyası Turizm Başkenti seçilmesinin de şehrin uluslararası tanıtımı ve Türk dünyasıyla ilişkilerinin gelişmesi açısından önemli bir fırsat olduğunu ifade etti.

ANKARA’NIN KONGRE, FUAR VE SAĞLIK TURİZMİ POTANSİYELİ

Ankara’nın tarihî ve kültürel mirası, sağlık altyapısı, termal kaynakları ve gastronomisiyle farklı turizm alanlarında gelişme potansiyeline sahip olduğunu belirten Baran, “Başkent Ankara’nın sahip olduğu altyapı ve imkânlarla uluslararası kongre, toplantı ve fuar turizminde daha güçlü bir konuma ulaşabileceğine inanıyoruz” dedi.

ATO Congresium Kongre ve Sergi Merkezi’nin 3 bin 200 kişilik kongre salonuyla ulusal ve uluslararası organizasyonlara ev sahipliği yaptığını kaydeden Baran, ATO’nun ortakları arasında yer aldığı Akyurt’taki Ankara Uluslararası Kongre ve Fuar Merkezi’nin tamamlanmasıyla Başkent’in büyük ölçekli kongre ve fuarlara ev sahipliği yapma kapasitesinin artacağını dile getirdi.

ANKARA ULUSLARARASI UÇUŞLAR İÇİN HUB HALİNE GETİRİLMELİ

Ankara’nın turizmden daha fazla pay alması için uluslararası ulaşım bağlantılarının güçlendirilmesi gerektiğini vurgulayan Baran, Esenboğa Havalimanı’ndan yurt dışına direkt uçuşların artırılması için Türk Hava Yolları ve AJet ile görüşmeleri sürdürdüklerini söyledi. Baran, “Ankara’nın uluslararası uçuşlarda bir aktarma merkezi yani HUB hâline getirilmesi gerektiği kanaatindeyiz” dedi.

Baran, Kızılay’dan Esenboğa Havalimanı’na ulaşacak metro ihalesinin gerçekleştirilmesinin ve kısa sürede yapımına başlanacak olmasının da Başkent’e büyük katkılar sağlayacağını dile getirdi.

Baran, , Ankara’nın savunma sanayinde bir merkez olduğunu belirterek, Başkent’te kurulacak bir serbest bölgenin kent ekonomisine büyük katkı sağlayacağını söyledi. Baran, aynı şekilde kentte kurulacak bir outlet köyünün de turizm gelirlerini artıracağını ifade etti.



“Kamuda mimar istihdamı artırılmalı”

Mimarlar Odası Ankara Şube Başkanı Mimar İsmail Coşkun, “Kamuda mimar istihdamı yalnızca meslektaşlarımızın iş bulma meselesi değildir. Bu konu; kamu kaynaklarının doğru kullanılması, yapıların güvenliği, kültürel ve doğal mirasın korunması, kentlerin sağlıklı gelişimi ve yurttaşlara sunulan hizmetlerin niteliğiyle doğrudan ilgilidir.” dedi.



Metin FIRAT

Mimarlar Odası Ankara Şube Başkanı Mimar İsmail Coşkun, mimarlığın yalnızca yapı tasarımıyla sınırlı olmadığını vurgulayarak merkezi ve yerel yönetimler başta olmak üzere, mimarlık hizmetlerine ihtiyaç duyulan tüm kamu kurumlarında mimar istihdamının artırılması ve mimarlık disiplininin kamu yönetiminin bütün alanlarında etkin biçimde yer alması çağrısında bulundu. Coşkun, özellikle belediyelerdeki teknik personel eksikliğinin ruhsat süreçlerinin uzamasında etkili olduğunu, bu süreçlerdeki diğer yapısal ve idari sorunların da ele alınması gerektiğini, yaşanan gecikmelerin serbest çalışan mimarların ekonomik koşullarını olumsuz etkilediğini belirtti.

“KAMUDA MİMAR İSTİHDAMI İHTİYACIN GERİSİNDE”

Coşkun, kamuda mimar istihdamına ilişkin verileri paylaşarak şu bilgileri verdi: “Mimarlar Odası Ankara Şubesi Kamuda İstihdam Grubu tarafından yürütülen çalışmaya göre, 2022–2024 yılları arasında merkezi ve yerel düzeydeki kamu kurum ve kuruluşlarında toplam 282 mimar istihdam edildi. Çalışmada, 2024 yılından 11 Ağustos 2025’e kadar olan dönemde ise kamu kurumlarında 66 mimarın istihdam edildiği belirtildi. Bu alımların 51’i kamu kurum ve kuruluşlarının kendi ilanlarıyla gerçekleştirdiği açıktan alımlardan, 15’i ise merkezi yerleştirmelerden oluştu.

ÖSYM’nin yayımladığı yerleştirme sonuçları da kamuya yönelik mimar alımlarının sınırlı kaldığını ortaya koyuyor. KPSS-2025/1 ve KPSS-2025/2 merkezi yerleştirme dönemlerinde toplam 80 mimar kadro ve pozisyonu için kontenjan açıldı. Çevre, Şehircilik ve İklim Değişikliği Bakanlığının sözleşmeli personel alımına ilişkin KPSS-2025/3 yerleştirmesinde ise 2 mimar pozisyonu yer aldı. Böylece söz konusu üç yerleştirme döneminde toplam 82 mimar kontenjanı açılmış oldu. KPSS-2026/1 döneminde ise bu sayı 9’da kaldı. Söz konusu rakamlar, ilgili yerleştirme süreçlerinde açılan mimar kadro ve pozisyonlarını ifade ediyor; fiilen göreve başlayan mimar sayısını göstermiyor. Kamu kurumlarının kendi ilanlarıyla gerçekleştirdiği açıktan alımlar da ÖSYM yerleştirmelerinden ayrı bir istihdam kanalı oluşturuyor.”

Mimarlık hizmetlerinin yalnızca yapı tasarımıyla sınırlı olmadığını vurgulayan Coşkun, kamu yatırımlarının planlanması ve denetlenmesinden yapı üretim süreçlerine, kültürel ve doğal mirasın korunmasından kentsel dönüşüme, afetlere karşı güvenli yapılaşmadan erişilebilirlik ve enerji verimliliğine kadar pek çok alanda mimarlık disiplininin önemli bir rol üstlendiğini belirtti. Coşktun, kamu kurumlarında yeterli sayıda mimar istihdam edilmesinin kamu hizmetlerinin niteliğinin geliştirilmesi, kamu kaynaklarının doğru kullanılması, kentlerin sağlıklı gelişimi ve kamu yararının korunması açısından taşıdığı öneme dikkat çekti.

Coşkun, mimarların yalnızca proje hazırlama aşamasında değil, ihtiyaç programlarının oluşturulmasından tasarım ve uygulamaya, teknik denetimden yapıların bakım ve işletme süreçlerine kadar görev alması gerektiğini ifade ederek şunları söyledi: “Kamuda mimar istihdamı yalnızca meslektaşlarımızın iş bulma meselesi değildir. Bu konu; kamu kaynaklarının doğru kullanılması, yapıların güvenliği, kültürel ve doğal mirasın korunması, kentlerin sağlıklı gelişimi ve yurttaşlara sunulan hizmetlerin niteliğiyle doğrudan ilgilidir. Eğitimden sağlığa, kültürden ulaşıma, tarımdan afet yönetimine kadar kamu hizmetleri mimarlık bilgi ve deneyimiyle desteklenmeli; kamu yatırımları mekânsal, teknik, çevresel ve toplumsal gereklilikler doğrultusunda değerlendirilmelidir.”

“YETERSİZ PERSONEL, KAMU HİZMETLERİNDE İŞ YÜKÜNÜ ARTIRIYOR”

Kamu kurumlarında görev yapan mimarların sınırlı personelle geniş bir iş ve sorumluluk alanını yürütmek zorunda kaldığını belirten Coşkun, personel sayısının kurumların görev ve sorumluluklarıyla uyumlu hâle getirilmesi gerektiğini söyledi:“Kamuda görev yapan mimarlar; proje hazırlama ve inceleme, teknik değerlendirme, uygulama denetimi, bakım ve onarım işleri ile idari sorumlulukları sınırlı personelle yürütmek zorunda kalıyor. Kurumların görev ve sorumlulukları artarken mimar sayısının bu iş yüküyle uyumlu biçimde artırılmaması, hizmetlerin sağlıklı ve bilimsel yürütülmesini güçleştiriyor. Personel planlaması yapılırken kurumların yatırım programları, ruhsata tabi proje sayıları, teknik sorumlulukları ve iş hacimleri dikkate alınmalıdır. Yeterli personel olmadan nitelikli, güvenli ve sürdürülebilir kamu hizmeti üretmek mümkün değildir.”

EĞİTİM HİZMETİ ALINACAKTIR

İleri Seviye RN ve KBRN Acil Müdahale, Numune Alma ve KBRN Eğitici Eğitimi Programı Hizmet Alımı İşi hizmet alımı 4734 sayılı Kamu İhale Kanununun 19 uncu maddesine göre açık ihale usulü ile ihale edilecektir.
İhaleye ilişkin ayrıntılı bilgiler aşağıda yer almaktadır:
İhale Kayıt Numarası (İKN) :2026/2074054
1- İdarenin
1.1.Adı : AFET VE ACİL DURUM YÖNETİMİ BAŞKANLIĞI DEPREM VE RİSK AZALTMA GENELMÜDÜRLÜĞÜ
1.2.Adresi :Üniversiteler Mah. Dumlupınar ÇANKAYA/ANKARA
1.3.Telefon numarası :03122582323
1.4.İhale dokümanının görülebileceği ve indirilebileceği internet sayfası : https://ekap.kik.gov.tr/EKAP/
2- İhalenin
2.1.Tarih ve Saati :17.12.2026 - 14:30
2.2.Yapılacağı (e-tekliflerin açılacağı) adres : Üniversiteler Mah. Dumlupınar Bulvarı. No.159 Çankaya- Ankara / 4. Kat Toplantı Salonu
3- İhale konusu hizmet alımının
3.1Adı : İleri Seviye RN ve KBRN Acil Müdahale, Numune Alma ve KBRN Eğitici Eğitimi Programı Hizmet Alımı İşi
3.2.Niteliği, türü ve miktarı : 1 adet hizmet alımı
Ayrıntılı bilgiye EKAP’ta yer alan ihale dokümanı içinde bulunan idari şartnameden ulaşılabilir.
3.3.Yapılacağı/teslim edileceği yer:
Eğitim Programı, Yüklenici tarafından İdare’nin belirlediği personele, yine İdare tarafından belirlenecek tek bir merkezde, yine İdare tarafından belirlenen tarihlerde ve Teknik Şartname’de belirtilen sürelerde verilecektir.
3.4.Süresi/teslim tarihi : İşe başlama tarihinden itibaren15(OnBeş) gündür
3.5.İşe başlama tarihi : Sözleşmenin imzalandığı tarihten itibaren 1 gün içinde işe başlanacaktır.
4- Katılım ve yeterlik kriterleri:
4.1. Katılım ve yeterlik kriterlerine ilişkin istekliler tarafından e-teklif kapsamında sunulması gereken bilgi ve belgelere aşağıda yer verilmiştir:
4.1.1.Teklif mektubu.
4.1.2. Teklif vermeye yetkili olunduğunu gösteren bilgi ve belgeler:
4.1.2.1.Tüzel kişilerde; isteklilerin yönetimindeki görevliler ile ilgisine göre, ortaklar ve ortaklık oranlarına (halka arz edilen hisseler hariç)/üyelerine/kurucularına ilişkin bilgi ve belgeler.
4.1.2.2.Vekâleten ihaleye katılma halinde vekile ilişkin bilgi ve belgeler.
4.1.3.Geçici teminat.
4.1.4 İsteklinin iş ortaklığı olması halinde iş ortaklığı beyannamesi.
4.2. Ekonomik ve mali yeterliğe ilişkin bilgi ve belgeler ile bunların taşıması gereken kriterler:
Ekonomik ve mali yeterliğe ilişkin bilgi, belge veya kriter belirtilmemiştir.
4.3. Mesleki ve teknik yeterliğe ilişkin bilgi ve belgeler ile bunların taşıması gereken kriterler:
4.3.1. Son beş yıl içinde bedel içeren bir sözleşme kapsamında kabul işlemleri tamamlanan ve teklif edilen bedelin % 25 oranından az olmamak üzere, ihale konusu iş veya benzer işlere ilişkin iş deneyimini gösteren belgeler veya teknolojik ürün deneyim belgesi.
4.3.1.1. Tüzel kişi tarafından iş deneyimini göstermek üzere kullanılan belgenin, tüzel kişiliğin yarısından fazla hissesine sahip ve 4734 sayılı Kanuna göre yapılacak ihalelere ilişkin sözleşmelerin yürütülmesi konusunda temsile ve yönetime yetkili olan ortağına ait olması halinde, ticaret ve sanayi odası/ticaret odası bünyesinde bulunan ticaret sicili müdürlükleri veya yeminli mali müşavir ya da serbest muhasebeci mali müşavir tarafından ilk ilan tarihinden sonra düzenlenen ve düzenlendiği tarihten geriye doğru son bir yıldır kesintisiz olarak bu şartların korunduğunu gösteren, e-forma uygun belgenin kullanılması zorunludur.
4.3.1.2. 4734 sayılı Kanun kapsamındaki idarelere taahhüt edilenler dışında yurt dışında gerçekleştirilen işlerden elde edilen iş deneyiminin 13/1/2011 tarihli ve 6102 sayılı Türk Ticaret Kanununun 195 inci maddesinin ikinci fıkrası gereğince pay çoğunluğuna dayanarak kurulan şirketler topluluğu ilişkisi içinde kullanılması halinde bu hukuki ilişkiyi ve bu ilişkinin süresini tevsik eden belgelerin sunulması zorunludur.
4.3.2. İstekli tarafından teklifi kapsamında ihaleye katılım belgesine aktarılarak sunulması ve/veya sağlanması gerektiği bu Şartnamenin 7 ncimaddesi dışındaki maddeleri ile teknik şartnamede belirtilen aşağıdaki belgeler ve/veya yeterlik kriterleri:
Tanıtıcı Dokümanlar
Teknik Şartname Cevap
4.4. Bu ihalede benzer iş olarak kabul edilecek işler:
4.4.1.Kamu veya özel sektöre verilen her türlü KBRN eğitimi veya KBRN acil durum danışmanlık/eğitim hizmetleri
5- Ekonomik açıdan en avantajlı teklif sadece fiyat esasına göre belirlenecektir.
6- İhale yerli ve yabancı tüm isteklilere açık olup, yerli istekliler lehine % 15 oranında fiyat avantajı uygulanacaktır.
7- İhaleye teklif verecek olanların, EKAP hesabına giriş yaparak ihale dokümanını indirmeleri zorunludur.
8-Teklifler, EKAP üzerinden teklif mektubu ile ihaleye katılım belgesi ve diğer ekler kullanılarak hazırlanacak ve e-imza ile imzalanarak ihale tarih ve saatine kadar EKAP üzerinden gönderilecektir.
9- İstekliler tekliflerini, anahtar teslimi götürü bedel üzerinden vereceklerdir. İhale sonucunda, üzerine ihale yapılan istekliyle anahtar teslimi götürü bedel
sözleşme imzalanacaktır.
10- Bu ihalede, işin tamamı için teklif verilecektir.
11- İstekliler teklif ettikleri bedelin %3’ünden az olmamak üzere kendi belirleyecekleri tutarda geçici teminat vereceklerdir.
12- Bu ihalede elektronik eksiltme yapılmayacaktır.
13- Verilen tekliflerin geçerlilik süresi, ihale tarihinden itibaren 150 (YüzElli) takvim günüdür.
14- Konsorsiyum olarak ihaleye teklif verilemez.
15- Diğer hususlar:
İhalede Uygulanacak Sınır Değer Katsayısı (R) : Diğer Hizmetler/0,78
Teklifi sınır değerin altında kalan isteklilerden Kanunun 38 inci maddesine göre açıklama istenecektir.

Resmi ilanlar www.ilan.gov.tr’de. BASIN-ILN02604621

"Gıda fiyatları bir yılda yüzde 55,8 arttı"

Birleşik Kamu-İş'e göre gıda fiyatları kasımda yüzde 2,6 arttı. Kamu çalışanlarının gıda karşısındaki alım gücü yüzde 44,7 eridi. Ocak-kasım döneminde gıda fiyatlarındaki toplam artış yüzde 51,9 olarak hesaplandı. Yılın 11 ayında sebze fiyatları yüzde 172,7, bakliyat fiyatları yüzde 68,8, meyve fiyatları yüzde 62,1 arttı.



Makbule AKGÜL

Birleşik Kamu-İş Konfederasyonu'nun araştırma birimi KAMUAR'ın 64 temel gıda ürününü kapsayan araştırmasına göre, gıda fiyatları kasımda yüzde 2,6, yılın ilk 11 ayında yüzde 51,9, son bir yılda yüzde 55,8 yükseldi. Fiyatların 78 aydır aralıksız arttığı belirtilirken, kasımda en yüksek artış bakliyat ve sebzede yaşandı.

Kasım ayında yağ dışındaki bütün gıda harcama gruplarında fiyatlar arttı. En yüksek artış bakliyat ve sebze fiyatlarında yaşandı. Araştırmaya göre, kasımda bakliyat fiyatları yüzde 13'ün üzerinde, sebze fiyatları yüzde 10,2, süt, süt ürünleri ve yumurta fiyatları yüzde 3,8, işlenmiş gıda fiyatları yüzde 3,8, meyve fiyatları yüzde 2,1, et ve balık fiyatları yüzde 1,6, ekmek, pirinç, un ve bulgur fiyatları ise yüzde 0,3 arttı. Margarin ve sıvı yağ fiyatlarında yüzde 7,8 oranında düşüş kaydedildi.

Ocak-kasım döneminde gıda fiyatlarındaki toplam artış yüzde 51,9 olarak hesaplandı. Yılın 11 ayında sebze fiyatları yüzde 172,7, bakliyat fiyatları yüzde 68,8, meyve fiyatları yüzde 62,1 arttı. Aynı dönemde süt, süt ürünleri ve yumurta fiyatlarında yüzde 39,5, et ve balık fiyatlarında yüzde 38,8, ekmek, un, bulgur ve makarna fiyatlarında yüzde 36,5, diğer işlenmiş gıda fiyatlarında yüzde 29,7 ve yağ fiyatlarında yüzde 6,6 oranında artış yaşandı.

GIDADA YILLIK ARTIŞ 55,8'E YÜKSELDİ

Ekim sonunda yüzde 53,8 olan yıllık gıda enflasyonu kasım sonunda yüzde 55,8'e yükseldi. Son bir yılda en yüksek fiyat artışı yüzde 189,2 ile sebzede gerçekleşti. Sebzeyi yüzde 86,4 ile bakliyat ve yüzde 82,9 ile meyve izledi.

Aynı dönemde et ve balık fiyatları yüzde 45,3, ekmek, un, bulgur ve makarna fiyatları yüzde 36,5, süt, süt ürünleri ve yumurta fiyatları yüzde 34,6, diğer gıda fiyatları yüzde 33,8 ve yağ fiyatları yüzde 6,6 arttı.

Birleşik Kamu-İş'in araştırmasında, Eylül 2021'den Kasım 2026'ya kadar geçen dönemde gıda fiyatlarının toplam yüzde 2 bin 416 oranında arttığı belirtildi. Eylül 2021'de 100 liraya satın alınabilen gıda sepetinin maliyeti Kasım 2026'da 2 bin 516 liraya yükseldi.

Araştırmada, gıda fiyatları karşısında kamu çalışanlarının alım gücünün yüzde 44,7 oranında azaldığı bildirildi. Araştırmada, Eylül 2021'de bir maaşla alınabilen gıda sepetinin bugün ancak yaklaşık yüzde 55'inin alınabildiği kaydedildi.

"AÇLIK VE YOKSULLUK RİSKİ BÜYÜYOR"

Araştırmada, gıda fiyatlarındaki artışın özellikle gelirinin büyük bölümünü beslenme harcamalarına ayırmak zorunda olan kesimleri etkilediği belirtildi.

Konfederasyonun araştırmasında, genel ekonomik sorunlar, tarım sektöründe yaşanan sıkıntılar ve üretim maliyetlerindeki artış nedeniyle açlık ve yoksulluk riskinin önümüzdeki aylarda büyümeye devam edeceği değerlendirmesine yer verildi. Araştırmaya göre, Aralık 2025-Kasım 2026 dönemindeki ortalama gıda fiyatları, bir önceki 12 aylık dönemin ortalamasına göre yüzde 55,7 arttı.



Hayvancılık yatırımları Ege'de büyüyor

Celepler Grubu Hayvancılık Yatırımları Koordinatörü Baki Celep, hayvancılık sektöründe yem maliyeti, finansman ve hayvan hastalıkları nedeniyle zor bir süreç yaşandığını, grup olarak hayvan sayısı yerine hayvan başına verimi öne alan yatırımlar yaptıklarını belirtti.

Zehra ŞAHİNDOKUYUCU

Celepler Grubu Hayvancılık Yatırımları Koordinatörü Baki Celep, hayvancılık sektöründe yem maliyeti, finansman ve hayvan hastalıkları nedeniyle zor bir süreç yaşandığını, grup olarak hayvan sayısı yerine hayvan başına verimi öne alan yatırımlarına ilişkin açıklamalarda bulundu. Hayvancılık yatırımlarının, doğru genetik, iyi besleme ve düzenli işletmecilikle hem ülkeye hem yatırımcıya kazanç sağlayacağını göstermeye çalıştıklarını aktaran Celep, kırmızı et tarafında oluşturdukları entegrasyonun kalite garantisi ve maliyet avantajını birlikte sunduğuna işaret etti.

Süt hayvancılığında da Menemen'de embriyo transferi ile anaç gebe düve üretimi için çiftlik yatırımına başladıklarını aktaran Celep, şöyle konuştu: "Menemen bölgesinde 2 bin 200 sağmal kapasiteli embriyo transferi ile anaç gebe düve üretim odaklı bir çiftlik yapmayı hedefliyoruz. Bu çiftlik, süt çiftliği olmayacak. Buradaki temel amacımız yüksek genetikli hayvanların sayısını çoğaltarak diğer yetiştiricilerimize de ulaştırmak olacak. İlk başta proje aşamasındayken biyogüvenliği ele aldık. Çatılarda güneşten yararlanmayı düşünüyoruz. Buradan çıkan gübrelerimizi biyogaz tesislerinde elektriğe dönüştürüp kalan gübreyi de kendi tarlalarımızda organik madde olarak kullanmayı planlıyoruz."

ENERJİ VE GÜBRE SÜREÇLERİ DE ENTEGRASYONA DAHİL OLACAK

Bu yatırımla tarladan çatala kurdukları entegrasyonu enerji ve gübre süreçlerini de içine alacak şekilde genişlettiklerine dikkat çeken Celep, daha sürdürülebilir modelle üretime odaklandıklarını dile getirdi.

Bu projede üniversitelerle de işbirlikleri yapacaklarını, öğrencileri, gençleri bu projede yetiştirmeyi hedeflediklerini dile getiren Celep, sözlerini şöyle sürdürdü: "Embriyo transferinin ülkemiz açısından değerini öğretmeye çalışacağız. Nasıl şu an savunma sanayi Türkiye için stratejik bir meseleyse tarım ve hayvancılığın da stratejik bir mesele olduğunu düşünüyorum. Gençlerimizin bunu görmesi lazım, gelecek tarımda. Biz üretmeden yaşayamayız. Bizim kaliteli hayvan üretmemiz, kaliteli ziraat yapmamız gerekiyor. Teknolojiye ayak uydurarak, bilinçli bir şekilde bunları yapmamız gerekiyor. Bu projede de amacımız tam olarak bu olacak."

Grubun halihazırda 4 bin 500 hayvan kapasitesi olduğunu, yeni yatırımla bunu 10 binin üzerine taşımayı öngördüklerini dile getiren Celep, özellikle genç nesilleri hayvancılığa kazandırma felsefesiyle hareket ettiklerini, kuracakları ekosistemle ülkenin et ve süt açığını azaltmayı hedeflediklerini, hayvancılığın kazançlı bir yatırım alanı olduğunu göstermek istediklerini söyledi.

Arçelik ve ODTÜ-ROMER'den ev robotları alanında işbirliği

Arçelik ile Orta Doğu Teknik Üniversitesi (ODTÜ) Robotik ve Yapay Zeka Teknolojileri Araştırma ve Uygulama Merkezi (ROMER), robotik ve yapay zeka teknolojilerinin ev yaşamında kullanımına yönelik yenilikçi çözümler geliştirmek amacıyla AR-GE işbirliği başlattı.

Şirketten yapılan açıklamaya göre, Arçelik ve ODTÜ-ROMER, ev robotları (home robotics) alanında işbirliğine vardı. ODTÜ-ROMER'in robotik ve yapay zeka alanındaki akademik uzmanlığı ile şirketin ev teknolojileri, ürün geliştirme ve endüstriyel tasarım alanlarındaki deneyimini bir araya getiren işbirliği kapsamında, bilimsel gelişmelerin günlük yaşamı kolaylaştıran teknolojilere dönüştürülmesi hedefleniyor.

Bu doğrultuda, ev işlerinde kullanıcılara destek olabilecek akıllı robotik sistemlerin geliştirilmesi ve yeni ürün prototiplerinin oluşturulması planlanıyor.

ODTÜ-ROMER bünyesinde, robotların ev ortamında kullanımına yönelik yeni teknolojilerin geliştirilmesi ve test edilmesi amacıyla Ev Robotları Araştırma ve Geliştirme Alanı (Home Robotics Arena) kuruldu.

Mutfak, salon ve yatak odası gibi evin farklı bölümlerinin yer aldığı bu alanda, insansı robotların yanı sıra sabit ve hareketli robotik sistemlerin Arçelik ürünleriyle birlikte nasıl çalışabileceği araştırılacak. Böylece robotların ev işlerinde insanlara yardımcı olmasını sağlayacak yeni teknolojiler ve uygulamalar geliştirilecek.

ODTÜ'nün robotik ve yapay zeka alanındaki bilimsel birikimiyle Arçelik'in mühendislik ve ürün geliştirme deneyimini buluşturan araştırma ortamı, ileri teknolojilerin gerçek yaşam koşullarında geliştirilmesine ve test edilmesine olanak sağlayacak.

Yürütülecek çalışmalarla, robotların ev içindeki farklı ihtiyaçlara uyum sağlayabilen, günlük yaşamı kolaylaştıran akıllı sistemlere dönüşmesi hedefleniyor.

Açıklamada görüşlerine yer verilen Arçelik Üretim ve Teknolojiden Sorumlu Genel Müdür Yardımcısı Nihat Bayız, teknolojiyi insanların günlük yaşamını kolaylaştıran çözümlere dönüştürmek için çalıştıklarını aktararak, yapay zeka ve robotik alanındaki gelişmelerin, ev teknolojileri için de yeni fırsatlar sunduğunu belirtti.

Söz konusu fırsatları değerlendirirken üniversitelerle kurdukları işbirliklerine büyük önem verdiklerini anlatan Bayız, "Türkiye'de ve dünyanın farklı ülkelerinde akademik bilgi birikimini sanayinin deneyimiyle buluşturmanın, yeni teknolojilerin geliştirilmesine önemli katkılar sağladığına inanıyoruz." ifadesini kullandı.

Bayız, ODTÜ-ROMER ile başlattıkları işbirliğini de yaklaşımlarının değerli bir parçası olarak gördüklerine işaret ederek, "AR-GE ve ürün geliştirme alanındaki deneyimimizi ODTÜ-ROMER'in akademik uzmanlığıyla bir araya getirerek ev robotları alanında insanların yaşamını kolaylaştıracak yeni çözümler geliştirmeyi hedefliyoruz." değerlendirmesini yaptı.

ODTÜ-ROMER Müdürü Prof. Dr. Erol Şahin de temel hedeflerinin, robotik ve yapay zeka alanındaki teorik sınırları zorlamak ve bu teknolojilerin toplumsal faydaya dönüşmesini sağlamak olduğuna dikkati çekti. (AA)

T.C.
KIZILCAHAMAM (SULH HUKUK MAH.) SATIŞ MEMURLUĞU
2025/63 SATIŞ

Örnek No:55*

TAŞINMAZIN GAZETE VEYA İNTERNET HABER SİTESİ İLANI

Bir borçtan dolayı aşağıda cins, miktar ve değerleri yazılı mallar satışa çıkarılmış olup mahcuzun ayrıntılı görsellerine, artırmaya ilişkin şartlara ve ayrıntılı açıklamalara esatis.uyap.gov.tr adresi üzerinden 2025/63 SATIŞ sayılı dosya numarası ile erişim sağlanabilir.

Satılmasına karar verilen taşınmazın cinsi, mahiyeti, bulunduğu yer, muhammen kıymeti ve önemli vasıfları:

1 NO'LU TAŞINMAZIN

Özellikleri : Ankara ili Kızılcahamam İlçesi Otacı Mahallesi Şıhlar Köyiçi Mevkii 217 ada 2 parselsayılı arsa vasıflı taşınmaz,üzerinde 2 katlı kargir inşaat tarzında yapı mevcuttur.Zeminkat Kat, Giriş kapısı çelik kapıdır,1 oda, salon+ mutfak, antre, banyo wc den ibarettir.Salon ve odaların zemini laminant kaplama, duvarları sıva üzeri plastik boyalıdır.İç kapılar Amerikan panel kapı pencereler ısı camlıdır.Elektrik ve suyu mevcuttur.1.Kat alanı. 90.00m2, Zemin kat 55.00m2 olmak üzere toplam kullanım alanı. 145.00m2dir. 120,43 m2 yüzölçümü, Tam arsa payı

Adresi : Ankara İli Kızılcahamam İlçesi Otacı Mahallesi Şıhlar Köyiçi Mevkii 217 Ada 2 Parsel Kızılcahamam / ANKARA

Yüzölçümü : 120,43 m2

Arsa Payı : Tam

İmar Durumu : Yok

Kıymeti : 1.788.639,00 TL

KDV Oranı : %10

Kaydındaki Şerhler: Diğer : Tapu Kaydındaki Gibidir

	Artırma Bilgileri	
1.Artırma	Başlangıç Tarih ve Saati	: 17/12/2026 - 10:41
	Bitiş Tarih ve Saati	: 24/12/2026 - 10:41
2.Artırma	Başlangıç Tarih ve Saat	: 13/01/2027 - 10:41
	Bitiş Tarih ve Saati	: 20/01/2027 - 10:41

(İİK m.114 ve m.126)

(*) İlgililer tabirine irtifak hakkı sahipleri de dahildir.

Resmi ilanlar www.ilan.gov.tr'de. BASIN-ILN02604414

T.C.
KIZILCAHAMAM 2. ASLİYE HUKUK MAHKEMESİNDEN
KAMULAŞTIRMA İLANI

Davacı, ASKİ tarafından Davalılar aleyhine aşağıda bilgileri verilen taşınmazların kamulaştırma bedelinin tespiti ve davalının hissesi oranında tescili için mahkememizin aşağıda belirtilen dosyaları ile dava açılmıştır.

Taşınmazlarla ilgilisi olanların ilan tarihinden itibaren 30 gün içinde kamulaştırma işlemine idari yargıda iptal veya adli yargıda maddi hatalara karşı düzeltim davası açabilecekleri, açmaları halinde ve yürütmenin durdurulması kararı aldıklarını gösterir belgeleri duruşma gününe kadar dosyaya ibraz etmedikleri takdirde, kamulaştırma işleminin kesinleştirileceği ve mahkemece tespit edilen kamulaştırma bedeli üzerinden taşınmaz malın kamulaştırma yapan idare adına tescil edileceği, ayrıca tespit edilen kamulaştırma bedelinin T.C. Vakıflar Bankası Kızılcahamam Şubesi'ne hak sahibi adına açılacak hesaba yatırılacağı, konuya ve taşınmaz mal değerine ilişkin tüm savunma ve delilleri, ilan tarihinden itibaren 10 gün içinde mahkememize yazılı olarak bildirilmesi gerektiği, 2942 Sayılı Kamulaştırma Yasasının 10. maddesinin 4. bendi uyarınca ilan olunur. 09/11/2026

DAVA VE TAŞINMAZ BİLGİLERİ

DOSYA NO	İLİ	İLÇESİ	MAHALLE	ADA	PARSEL	M²'si
2026/443 Esas	Ankara	Kızılcahamam	Bağlıca	103	350 ve 322	660,99 m2 ve 163,49 m2
2026/444 Esas	Ankara	Kızılcahamam	Çeltikçi	208	24	8,39 m2
2026/445 Esas	Ankara	Kızılcahamam	Çeltikçi	215	58	147,23 m2
2026/446 Esas	Ankara	Kızılcahamam	Çeltikçi	290	342	272,29 m2
2026/447 Esas	Ankara	Kızılcahamam	Çeltikçi	181	116	41,64 m2
2026/448 Esas	Ankara	Kızılcahamam	Çeltikçi	290	344	5,62 m2
2026/449 Esas	Ankara	Kızılcahamam	Çeltikçi	214	29	412,51 m2
2026/450 Esas	Ankara	Kızılcahamam	Çeltikçi	214	25	1,97 m2
2026/451 Esas	Ankara	Kızılcahamam	Bağlıca	103	330 ve 318	54,14 m2 ve 221,17 m2
2026/452 Esas	Ankara	Kızılcahamam	Bağlıca	103	337	47,65 m2
2026/453 Esas	Ankara	Kızılcahamam	Bağlıca	103	320	87,64 m2
2026/464 Esas	Ankara	Kızılcahamam	Çeltikçi	181	277	33,59 m2
2026/465 Esas	Ankara	Kızılcahamam	Çeltikçi	290	348	254,55 m2
2026/466 Esas	Ankara	Kızılcahamam	Çeltikçi	207	58	9,19 m2
2026/467 Esas	Ankara	Kızılcahamam	Çeltikçi	181	279	13,09 m2
2026/471 Esas	Ankara	Kızılcahamam	Çeltikçi	290	183	476,19 m2
2026/475 Esas	Ankara	Kızılcahamam	Çeltikçi	215	68	182,15 m2
2026/476 Esas	Ankara	Kızılcahamam	Çeltikçi	290	346	414,24 m2
2026/477 Esas	Ankara	Kızılcahamam	Çeltikçi	290	350	217,85 m2
2026/478 Esas	Ankara	Kızılcahamam	Çeltikçi	290	178	622,90 m2
2026/479 Esas	Ankara	Kızılcahamam	Çeltikçi	181	283	212,69 m2
2026/480 Esas	Ankara	Kızılcahamam	Çeltikçi	207	60	32,74m2

Resmi ilanlar www.ilan.gov.tr'de. BASIN-ILN02604553

COP31'de fosil yakıt ve uyum finansmanı ayrışması uzlaşmanın önüne geçti



Prof. Dr. Levent Kurnaz, COP28'de ilk kez metne giren ancak sonraki zirvelerde tekrarlanmayan fosil yakıt konusu ile uyum finansmanına ilişkin görüş ayrılıklarının, COP31'den karar metni çıkmasını engellediğini kaydetti.

Türkiye'nin ev sahipliğinde Antalya'da düzenlenen Birleşmiş Milletler (BM) İklim Değişikliği Çerçeve Sözleşmesi 31'inci Taraflar Konferansı (COP31), planlanan bitiş tarihinden iki gün sonra, 22 Kasım'da sona erdi. En uzun BM İklim Değişikliği Konferansı olarak kayıtlara geçen COP31'de nihai bir iklim anlaşmasına varılamadı.

Zirve boyunca süren fosil yakıtlar konusundaki tartışmalar bir sonuca varmadı. Müzakerelerde iklim değişikliğine karşı savunmasız ülkelerden oluşan bir koalisyon ile kömür, petrol ve doğal gazdan uzaklaşmaya yönelik daha güçlü bir taahhüt isteyen ülkeler ve fosil yakıt ihracatına büyük ölçüde bağımlı ekonomileri korumak isteyen ülkeler arasındaki görüş ayrılıklarında uzlaşma sağlanamadı. Avustralya ve Türkiye tarafından sunulan uzlaşma taslakları ise küresel ısınmanın artık 1,5 derece eşiğini aşma yolunda olduğunu göstererek, karbon giderme teknolojilerinin genişletilmesini içeren bir uzlaşma sunmayı amaçladı.

Boğaziçi Üniversitesi İklim Değişikliği ve Politikaları Uygulama ve Araştırma Merkezi Müdürü Prof. Dr. Kurnaz, iklim değişikliğine yol açan sera gazlarının büyük bölümünün kömür, petrol ve doğal gaz yakılmasından kaynaklandığını dolayısıyla fosil yakıtların sorunun kendisi olduğunu söyledi.

COP kararlarının ülkeleri hukuken bağlamadığını ancak hükümetlere, yatırımcılara ve şirketlere dünyanın hangi yöne gittiğini gösteren bir işaret verdiğini belirten Kurnaz, şöyle konuştu: "1992'den 2023'e kadar, 30 yılı aşkın sürede, hiçbir COP kararında fosil yakıtlar açıkça yazılmadı. İlk kez Dubai'de, COP28'de 'fosil yakıtlardan uzaklaşma' ifadesi metne girdi ve bu da enerji yatırımı yapan herkese 'Bu yolun sonu var.' diyen bir cümleydi. O cümlenin sonraki metinlerde tekrar edilmemesi, sadece bir kelimenin eksik kalması değil, bir adım geri gidildiği izlenimini veriyor. Bugün yeni bir kömür santrali, yeni bir petrol sahası ya da yeni bir doğal gaz boru hattı için karar veren biri, bu metinlere bakıp 'acele etmeye gerek yok' sonucunu çıkarabilir. Bu tesisler 30 ila 40 yıl çalışacak yani bugünkü sessizlik, 2060'ların salımlarını belirliyor."

Kurnaz, COP31'den önceki zirvelere bakıldığında fosil yakıtlara kıyasla farklı konuların daha ön planda olduğuna işaret etti. COP29'da asıl konunun iklim finansmanı olduğunu ve yeni bir finansman hedefi üzerinde anlaşıldığını, COP30'da ise Brezilya Başkanlığı'nın fosil yakıtlardan çıkış için resmi metnin dışında bir yol haritası hazırlayacağını ve bunu da Antalya'ya getireceğini açıkladığını hatırlatan Kurnaz, Avrupa Birliği (AB) ve fosil yakıtlardan çıkışı savunan ülkelerin, bu sözle birlikte metni istemeyerek de olsa kabul ettiğini vurguladı. Kurnaz, Antalya'da ise elde böyle bir telafi olmadığını, fosil yakıtların metinde bulunmadığını, uyum finansmanındaki rakamın da çıkarıldığını aktardı. COP31'deki son taslak metinde, fosil yakıtların yer almadığı ancak karbon yakalama için çok büyük bir hedef konduğu bilgisini paylaşan Kurnaz, şöyle devam etti: "AB bunu, fosil yakıt kullanımının devamını meşrulaştırma girişimi olarak okudu ve 'Zamanda geriye doğru müzakere etmeyi kabul etmeyeceğiz.' dedi. Artık sabır da tükendi. Üç yıl üst üste aynı ifadenin metinden çıkarılması, 130'u aşkın ülkeden oluşan bir grubu 'zayıf bir metindense hiç metin olmasın' noktasına getirdi. COP'larda kararlar itirazsız kabulle alınıyor ki bu kural genellikle fosil yakıt üreticilerinin güçlü metinleri durdurmasına imkan veriyordu. Antalya'da ilk kez aynı kural ters yönde işledi ve daha iddialı bir metin isteyenler, zayıf bulduklarını durdurdu."

UYUM FİNANSMANI KONUSUNDAKİ GÖRÜŞ AYRILIKLARI

İklim krizine en az katkıyı yapıp en ağır bedeli ödeyenlerin Afrika ülkeleri ve en az gelişmiş ülkeler ile küçük ada devletleri olduğunu belirten Kurnaz, COP30'da uyum finansmanının 2035'e kadar en az 3 katına çıkarılmasının kabul edilmesinin ardından, söz konusu ülkelerin Antalya'ya, bu sözün bir rakama bağlanması için geldiğini vurguladı.

Bu ülkelerin yılda en az 120 milyar dolar uyum finansmanı talebinin bulunduğunu bildiren Kurnaz, bu talebin, Paris Anlaşması'nın gelişmiş ülkelere finansman sağlama yükümlülüğü veren maddesine dayandığına işaret etti. AB, Birleşik Krallık ve Japonya gibi gelişmiş ülkelerin, uyum için ayrı bir rakam konmasına karşı çıktıklarını dile getiren Kurnaz, sözlerini şöyle sürdürdü: "Uyum finansmanının, geçen yıllarda kabul edilen genel iklim finansmanı hedefi içinde ele alınması gerektiğini savundular. Ayrıca 'gelişmiş ülke' tanımının 1992'de yapıldığını, o günden bu yana Çin ya da Körfez ülkeleri gibi ekonomilerin çok büyüdüğünü ve onların da katkı yapması gerektiğini düşünüyorlar. Sorunun düğüm noktası şu, 'üç katına çıkarmak' dediğimizde neyin üç katı? Başlangıç değeri belli olmazsa hedefin büyüklüğü de belli olmaz. Son taslak bu soruyu 2027'ye hazırlanacak bir teknik rapora bıraktı. Gelişmekte olan ülkelerin uyum ihtiyacı yılda 305 milyar dolar olarak hesaplanıyor. Yani 120 milyar dolar, ihtiyacın yarısına bile ulaşmıyor. Uyumun başarısını harcanan parayla değil, azaltılan riskle ölçmemiz gerekiyor."

KARBON YAKALAMA HEDEFİ

Kurnaz, son taslak metnin, fabrika ya da santral bacasından çıkan karbondioksitin atmosfere ulaşmadan tutulması anlamına gelen karbon yakalama teknolojilerinin 2035'e kadar yılda yaklaşık 1 milyar ton düzeyine çıkarılmasını ortak bir hedef olarak koyduğuna dikkati çekti. Suudi Arabistan başta olmak üzere petrol üreticisi ülkelerin bu hedefi savunduğunu kaydeden Kurnaz, "AB ve küçük ada devletleri ise bu teknolojinin pahalı olduğunu, bu ölçekte hiç denenmediğini ve fosil yakıt kullanımını sürdürmek için bir bahane olarak kullanılabileceğini iddia etti." diye konuştu.

Kurnaz, şu değerlendirmeleri paylaştı: "Fosil yakıtlardan hiç söz etmeyen bir metinde karbon yakalamaya bu kadar büyük bir hedef konması, onlara göre metni 'yeşil boyamaya' dönüştürüyordu. Benim görüşüm, teknolojinin bazı sanayi alanlarında sınırlı bir rolü olabilir. Ama yakalanan karbonun bir üründe kullanılması, onun kalıcı olarak atmosferden uzaklaştırıldığı anlamına gelmiyor. Örneğin sentetik yakıta dönüştürülen karbon, yakıt yakıldığında yeniden atmosfere dönüyor. Taslakta dikkatimi çeken bir ayrıntı da vardı ki karbonu doğrudan atmosferden çekme yöntemleri için metin, bunların salım azaltımının 'yerine geçmemesi ve onu geciktirmemesi' gerektiğini açıkça yazıyordu. Karbon yakalama için böyle bir güvence yoktu. Bir teknolojiye yatırım yapmakla iklim krizinin nedenlerini ortadan kaldırmak aynı şey değil." (AA)

TÜBİTAK'ın "2026 Yılı Üniversitelerin Alan Bazında Yetkinlik Analizi" yayımlandı

Sanayi ve Teknoloji Bakanı Mehmet Fatih Kacır, "Çalışmada, üniversitelerimiz kalite ve hacim boyutlarında 11 gösterge temelinde değerlendirildi. 20 ana ve 134 alt alanda objektif veriye dayalı bilgi sunan rapor, bilim temelli kalkınma yolculuğumuza ışık tutacak" dedi.

Sanayi ve Teknoloji Bakanı Mehmet Fatih Kacır, TÜBİTAK'ın "2026 Yılı Üniversitelerin Alan Bazında Yetkinlik Analizi"nin yayımladığını bildirerek, "Çalışmada, üniversitelerimiz kalite ve hacim boyutlarında 11 gösterge temelinde değerlendirildi. 20 ana ve 134 alt alanda objektif veriye dayalı bilgi sunan rapor, bilim temelli kalkınma yolculuğumuza ışık tutacak." ifadesini kullandı. Kacır, NSosyal hesabından analize ilişkin paylaşımda bulundu.



TÜBİTAK'ın "2026 Yılı Üniversitelerin Alan Bazında Yetkinlik Analizi" raporunu yayımladığını belirten Kacır, "Çalışma kapsamında elde edilen araştırma sonuçları, üniversitelerin kendi bünyelerindeki alan bazlı yetkinlik dağılımlarını ve Türkiye genelindeki konumlarını ortaya koyan interaktif grafikler ve detaylı bir raporla kamuoyunun erişimine sunuldu. Çalışmada, üniversitelerimiz kalite ve hacim boyutlarında 11 gösterge temelinde değerlendirildi. 20 ana ve 134 alt alanda objektif veriye dayalı bilgi sunan rapor, bilim temelli kalkınma yolculuğumuza ışık tutacak." değerlendirmesinde bulundu.

YÜKSEKÖĞRETİM KURUMLARININ ARAŞTIRMA PERFORMANSLARI DEĞERLENDİRİLİYOR

TÜBİTAK'tan konuya ilişkin yapılan açıklamada da analizin, yükseköğretim kurumlarının araştırma performanslarının karşılaştırmalı olarak değerlendirilmesine imkan tanıdığına işaret edilerek, "Üniversitelerin kendi bünyesindeki araştırma alanlarından hangilerinde görece daha yetkin olduğunu ortaya koyan bu kapsamlı çalışma, ulusal politikaların, bölgesel kalkınma planlarının, üniversite-sanayi işbirliklerinin ve kurumsal stratejilerin veriye dayalı karar alma süreçleriyle desteklenmesini amaçlıyor." ifadesi kullanıldı.

Güncellenen raporda, 2020 yılı ve öncesinde kurulmuş 200 üniversitenin değerlendirildiği aktarılan açıklamada, yayın verileri için Scopus, proje verileri için de TÜBİTAK veri tabanının kullanıldığı belirtildi.

Açıklamada, üniversitelerin yetkinlik haritaları çıkarılırken önceki dönemlerle uyumlu ve sürdürülebilir bir metodoloji izlendiğine dikkat çekilerek, şunlar kaydedildi: "Buna göre değerlendirme, 'kalite' ve 'hacim' göstergeleri şeklinde iki temel eksende yapıldı. Kalite göstergeleri kapsamında dünyaya görece bağıl atıf etkisi, dünya genelinde en çok atıf alan ilk yüzde 10'luk dilime giren yayın sayısı, akademisyenlerin araştırma verimliliği, AR-GE ve yenilik projelerinin niteliği, patentler tarafından atıflanmış yayın sayısı ile uluslararası işbirlikleri ve uluslararası katkı verileri kullanıldı. Hacim göstergeleri kapsamında ise dünyadaki bilgi birikimine katkı, Türkiye'de ilgili alanda akademik değer yaratan kritik kitlenin üniversitedeki payı, AR-GE ve yenilik proje hacmi ile üniversitenin ilgili alandaki Türkiye'ye görece bağıl odaklanma endeksi değerlendirmeye alındı." (AA)

"Küresel rekabetin yeni belirleyicisi sürdürülebilirlik"

Kurumsal uygulamalar ve iş yapay zekasında küresel hizmet veren yazılım şirketi SAP, bu yıl Türkiye'nin ev sahipliğinde 9-20 Kasım tarihlerinde Antalya'da düzenlenen Birleşmiş Milletler İklim Değişikliği Konferansı COP31'de, 'İklim Destekçisi' (Climate Supporter) olarak yer aldı. Şirketlerin sürdürülebilirlik hedeflerini somut sonuçlara dönüştürme yaklaşımının öne çıktığı organizasyonda SAP, sürdürülebilirliğin işletmeler için yalnızca bir uyum veya raporlama konusu olmadığına; büyüme, dayanıklılık ve rekabetçilik açısından stratejik bir fırsat sunduğuna dikkat çekti.

Şirketten yapılan açıklamaya göre SAP'nin geçtiğimiz aylarda duyurduğu Otonom İşletme vizyonu, sürdürülebilirliği üç temel unsura dayandırıyor: bütünleşik ve merkezi veri yönetimi, yapay zeka destekli karar alma ve ERP sistemlerine yerleşik kontrol mekanizmaları. Bu sayede şirketler riskleri daha erken görebiliyor, daha doğru kararlar alabiliyor ve bu kararları güvenle hayata geçirebiliyor. Çünkü SAP sürdürülebilirliği iş süreçlerine sonradan eklenen bir katman olarak değil, günlük operasyonların ve ticari kararların ayrılmaz bir parçası olarak konumlandırıyor. Şirket COP31'de paylaştığı, sürdürülebilirliği iş süreçlerinin merkezine alan yaklaşımı ve yapay zeka destekli çözümleriyle işletmelerin iklim hedeflerini ölçülebilir sonuçlara dönüştürmesine destek oluyor.

SÜRDÜRÜLEBİLİRLİK, REKABETÇİLİĞİN TEMEL UNSURLARINDAN BİRİ

SAP, küresel liderler, bölge yöneticileri ve kıdemli uzmanlardan oluşan geniş bir ekiple yer aldığı COP31 süresince pek çok panelde ve etkinlikte, sürdürülebilirliğin rekabetçiliğin temel unsurlarından biri haline geldiğine dikkat çekti. SAP EMEA Bölgesi Başkanı Augusta Spinelli, COP31'deki sunum ve konuşmalarında şunları dile getirdi:

"Karbon verileri, kaynak kullanımı ve tedarik zinciri şeffaflığı; Avrupa ve küresel pazarlarda yatırım kararlarından ürün geliştirmeye kadar birçok alanı doğrudan etkiliyor. Bugün sürdürülebilirlik, şirketlerin büyüme ve rekabetçilik stratejilerinin ayrılmaz bir parçası haline geldi. Kurumlar, sürdürülebilirlik verilerini operasyonel ve finansal süreçlerle birlikte değerlendirdiklerinde daha hızlı, daha bilinçli ve daha dayanıklı kararlar alabiliyor. Özellikle ihracat odaklı ekonomiler için bu dönüşüm uzun vadeli rekabet gücünü artıran önemli bir fırsat sunuyor."

SAP Sürdürülebilirlik Birimi Global Başkanı Sophia Mendelsohn ise teknolojinin hayali kaynaklarla değil; enerji, su, arazi ve toplumsal onayla çalıştığına dikkat çekerek COP31'e ilişkin görüşlerini şöyle paylaştı:

"Sürdürülebilirlikte öne çıkan şirketler, regülasyonları yerine getirilmesi gereken yükümlülüklerden çok, işlerini dönüştürmek için bir fırsat olarak görüyor. Sürdürülebilirliği yalnızca genel kurumsal hedefler düzeyinde ele almak yerine, ürün, işlem ve hatta stok kodu (SKU) seviyesine indirmek gerekiyor. Çünkü doğal kaynakların gerçek değerini ve sürdürülebilirlik yatırımlarının geri dönüşünü, ancak bilançodaki tekil kalemlere inildiğinde net bir şekilde ölçebiliyoruz. COP31'in de ortaya koyduğu gibi, gerçek ilerleme taahhütlerden değil, bu taahhütleri günlük iş süreçlerinin bir parçası haline getirebilmekten geçiyor."

Sürdürülebilirlik alanındaki düzenlemeler ve karbon fiyatlandırma mekanizmalarının, karbonu şirketler için giderek daha fazla finansal bir göstergeye dönüştürdüğünü ifade eden Mendelsohn, SAP'nin COP31'de öne çıkardığı Green Ledger (Yeşil Defter) çözümü ile işletmelerin karbon verilerini finansal verilerle aynı hassasiyet ve denetlenebilirlik düzeyinde yönetebilmesini amaçladığını belirtti.

Bu yaklaşım sayesinde şirketler emisyonlarını finansal süreçlerle ilişkilendirebiliyor, karbon maliyetlerini daha görünür hale getirebiliyor ve sürdürülebilirlik performansını kurumsal karar alma mekanizmalarının merkezine taşıyabiliyor. Böylece sürdürülebilirlik yalnızca raporlanan bir performans göstergesi olmaktan çıkarak yatırım, operasyon ve büyüme kararlarının önemli bir bileşeni haline geliyor. (DHA)

Arçelik ve ODTÜ-ROMER'den ev robotları alanında işbirliği

Arçelik Üretim ve Teknolojiden Sorumlu Genel Müdür Yardımcısı Nihat Bayız, "Türkiye'de ve dünyanın farklı ülkelerinde akademik bilgi birikimini sanayinin deneyimiyle buluşturmanın, yeni teknolojilerin geliştirilmesine önemli katkılar sağladığına inanıyoruz" dedi.

Arçelik ile Orta Doğu Teknik Üniversitesi (ODTÜ) Robotik ve Yapay Zeka Teknolojileri Araştırma ve Uygulama Merkezi (ROMER), robotik ve yapay zeka teknolojilerinin ev yaşamında kullanımına yönelik yenilikçi çözümler geliştirmek amacıyla AR-GE işbirliği başlattı. Şirketten yapılan açıklamaya göre, Arçelik ve ODTÜ-ROMER, ev robotları (home robotics) alanında işbirliğine vardı.

ODTÜ-ROMER'in robotik ve yapay zeka alanındaki akademik uzmanlığı ile şirketin ev teknolojileri, ürün geliştirme ve endüstriyel tasarım alanlarındaki deneyimini bir araya getiren işbirliği kapsamında, bilimsel gelişmelerin günlük yaşamı kolaylaştıran teknolojilere dönüştürülmesi hedefleniyor. Bu doğrultuda, ev işlerinde kullanıcılara destek olabilecek akıllı robotik sistemlerin geliştirilmesi ve yeni ürün prototiplerinin oluşturulması planlanıyor. ODTÜ-ROMER bünyesinde, robotların ev ortamında kullanımına yönelik yeni teknolojilerin geliştirilmesi ve test edilmesi amacıyla Ev Robotları Araştırma ve Geliştirme Alanı (Home Robotics Arena) kuruldu.

Mutfak, salon ve yatak odası gibi evin farklı bölümlerinin yer aldığı bu alanda, insansı robotların yanı sıra sabit ve hareketli robotik sistemlerin Arçelik ürünleriyle birlikte nasıl çalışabileceği araştırılacak. Böylece robotların ev işlerinde insanlara yardımcı olmasını sağlayacak yeni teknolojiler ve uygulamalar geliştirilecek. ODTÜ'nün robotik ve yapay zeka alanındaki bilimsel birikimiyle Arçelik'in mühendislik ve ürün geliştirme deneyimini buluşturan araştırma ortamı, ileri teknolojilerin gerçek yaşam koşullarında geliştirilmesine ve test edilmesine olanak sağlayacak. Yürütülecek çalışmalarla, robotların ev içindeki farklı ihtiyaçlara uyum sağlayabilen, günlük yaşamı kolaylaştıran akıllı sistemlere dönüşmesi hedefleniyor.

Açıklamada görüşlerine yer verilen Arçelik Üretim ve Teknolojiden Sorumlu Genel Müdür Yardımcısı Nihat Bayız, teknolojiyi insanların günlük yaşamını kolaylaştıran çözümlere dönüştürmek için çalıştıklarını aktararak, yapay zeka ve robotik alanındaki gelişmelerin, ev teknolojileri için de yeni fırsatlar sunduğunu belirtti.

Söz konusu fırsatları değerlendirirken üniversitelerle kurdukları işbirliklerine büyük önem verdiklerini anlatan Bayız, "Türkiye'de ve dünyanın farklı ülkelerinde akademik bilgi birikimini sanayinin deneyimiyle buluşturmanın, yeni teknolojilerin geliştirilmesine önemli katkılar sağladığına inanıyoruz." ifadesini kullandı.

Bayız, ODTÜ-ROMER ile başlattıkları işbirliğini de yaklaşımlarının değerli bir parçası olarak gördüklerine işaret ederek, "AR-GE ve ürün geliştirme alanındaki deneyimimizi ODTÜ-ROMER'in akademik uzmanlığıyla bir araya getirerek ev robotları alanında insanların yaşamını kolaylaştıracak yeni çözümler geliştirmeyi hedefliyoruz." değerlendirmesini yaptı.

ODTÜ-ROMER Müdürü Prof. Dr. Erol Şahin de temel hedeflerinin, robotik ve yapay zeka alanındaki teorik sınırları zorlamak ve bu teknolojilerin toplumsal faydaya dönüşmesini sağlamak olduğuna dikkati çekti.

Arçelik ile çalışmanın, geliştirdikleri ileri robotik teknolojilerini doğrudan gerçek hayat senaryolarında test etme ve ölçekleme imkanı sunduğunu belirterek, şunları kaydetti: "Bu stratejik birliktelikle, insanların evlerinde üstlerinden yük alan ve günlük yaşamlarına değer katan yeni nesil robotik sistemlerin geliştirilmesine odaklanacağız. Bu işbirliği modelinin, Türkiye'nin derin teknoloji (deep-tech) alanındaki rekabetçiliğine ve üniversite-sanayi işbirliğine örnek teşkil edeceğine inanıyoruz." (AA)

Mars toprağının tarıma elverişli hale getirilmesi için bilimsel çalışma

Bolu Abant İzzet Baysal Üniversitesi (BAİBÜ) Fen Edebiyat Fakültesi Öğretim Üyesi Doç. Dr. Ercan Selçuk Ünlü, Mars toprağının tarıma elverişli hale getirilmesini sağlayabilecek biyoteknolojik bir ürün geliştirmek için çalışma başlattıklarını söyledi. Mars'ın elektromanyetik alanını taklit ederek gerçekleştirdikleri deneylerde daha önce benzeri görülmemiş genetik mekanizmaların aktive olduğunu belirten Doç. Dr. Ünlü, yeni çalışmada Bacillus subtilis bakterisinin Mars atmosferindeki davranışlarını ve bu davranışların genetik nedenlerini inceleyeceklerini ifade etti.

Bolu Abant İzzet Baysal Üniversitesi Fen Edebiyat Fakültesi Öğretim Üyesi Doç. Dr. Ercan Selçuk Ünlü, Düzce Üniversitesi ve Iğdır Üniversitesi'nden bilim insanlarının da desteğiyle Mars toprağını tarıma elverişli hale getirmek amacıyla 3 üniversitenin içinde olduğu ortak bilimsel çalışma başlattıklarını duyurdu. TÜBİTAK'ın da desteklediği proje kapsamında, tarımsal biyoteknoloji alanında da kullanılan Bacillus subtilis bakterisinin, laboratuvar ortamında taklit edilen Mars koşullarındaki davranışları araştırılacak. Projenin ilk aşamasında Mars'ın zayıf elektromanyetik alanı taklit edilerek deneyler gerçekleştirildi. Bolu Abant İzzet Baysal Üniversitesi Fen Edebiyat Fakültesi Öğretim Üyesi Doç. Dr. Ercan Selçuk Ünlü, bu çalışmalarda önemli sonuçlar elde ettiklerini ve verileri yakın zamanda bilim dünyasıyla paylaşacaklarını söyledi.

"GENETİK SEBEPLERİNİ DE İNCELEYECEĞİZ"

Yeni çalışmada Bacillus subtilis bakterisinin Mars atmosferindeki davranışlarının araştırılacağını belirten Doç. Dr. Ünlü, "Bu çalışmada, model organizma ve tarımsal biyoteknolojide kullanılan bir tür olan Bacillus subtilis bakterisini kullanarak, Mars atmosferinde bu bakterilerin nasıl davranacağını incelemeye çalışacağız. Sadece davranış özelliklerini değil, aynı zamanda bu davranışların altında yatan genetik sebeplerin de altyapısını inceleyeceğiz" dedi.

Çalışmanın hedefinin Mars'ta gıda üretimini destekleyecek biyoteknolojik bir ürün geliştirmek olduğunu ifade eden Doç. Dr. Ünlü, "Mars'ta, gıda üretimine yönelik tarımsal çalışmaları destekleyecek şekilde, orada belirli bölgelerde toprağın şekillendirilmesi, verimleştirilmesi amacıyla bir biyoteknolojik ürün elde etmiş olacağız. Toprağı tarıma elverişli hale getirmeye çalışacağız" diye konuştu. (DHA)

Berberde 'geri dönüşüme' destek uygulaması

Ankara'da erkek kuaförü Ferhat Narin (31), geri dönüşüme destek olmak amacıyla su tüketimini 5'te 1 oranında düşüren, atıkları da geri dönüşüme kazandıran uygulamaya geçti.

Erkek kuaförü Ferhat Narin, geri dönüşüme destek uygulaması başlattı. Ankara Berberler Odası ile ortak yürütülen çalışmada tıraşın öncesinde ve sonrasında saçlar yıkanırken, suyun ısınmasını beklerken ve şampuanı köpüklerken oluşan su kaybını azaltabilmek adına sıcak su deposu sistemi devreye alındı. Yine tela kumaştan özel olarak üretilen tek kullanımlık penuarlar ve saçlar kurulanırken, kullanılan havlular tekstil ürünlerinde kullanılmak üzere Çankaya Belediyesi Geri Dönüşüm Merkezi'ne gönderiliyor. Ayrıca salonda oluşan atık çöpler metal, cam ve plastik olmak üzere ayrıştırarak geri dönüşüme kazandırılıyor.

"SU TÜKETİMİMİZİ 5'TE 1 ORANINA DÜŞÜRDÜK"

Ferhat Narin, COP31 İklim Zirvesi'yle birlikte geri dönüşüme destek için uygulamayı başlattığını söyleyerek, "Gelecek nesillere nasıl daha güzel bir dünya bırakabiliriz diye düşününce işe önce kendi salonumuzdan başladık. Salonumuzda çok fazla su kaybımız olduğunu fark edince; suyun açıldığı an kullanıma hazır olması ve hazır olana kadar boşa akmaması için 60 litre kadar suyu sürekli bizim belirlediğimiz sıcaklıkta sabit tutacak su deposu yaptık. Bu sayede sıcak suyu açtığımızda 2-3 saniye içinde istediğimiz sıcaklıktaki suya ulaşıyoruz. Bu şekilde de su tüketimimizi 5'te 1 oranına düşürdük" dedi. Narin, salonda kullanım sonucu oluşan atıkları da müşterilerle birlikte kağıt, metal, plastik ve cam olmak üzere 4 ayrı şekilde ayrıştırarak biriktirip geri dönüşüme kazandırmaya başladıklarını belirtti. Narin, "Tıraş esnasında kullandığımız tele kumaştan özel olarak ürettirdiğimiz tek kullanımlık penuarlarımızı nasıl geri dönüşüme kazandırabiliriz diye de düşündük. Ve bu havluları tekstil ürünlerinde kullanılmak üzere ilçemiz Çankaya Belediyesi ile iletişime geçerek geri dönüşüme kazandırmaya başladık. Uygulamanın ilerleyen süreçlerinde de salonumuzda kendi elektriğimizi güneş panelleriyle üreterek kullanmak istiyoruz. Gelecek nesiller için hepimizin çaba göstermesi gerektiğini düşünüyorum. Ben kendi sektörümde öncü olmak adına harekete geçtim. Meslektaşlarıma örnek olup yayılmasını temenni ediyorum. Ama sadece bu sektörle değil, bütün insanlık adına herkes kendi bahçesini süpürse yemyeşil, çiçekli bir dünyamız olacağını da biliyorum" diye konuştu. (DHA)



Gıda sanayisi atıklarından biyodizel ham maddesi ürettiler

İnönü Üniversitesinde yürütülen projede, peynir altı suyu ve tarihi geçmiş meyve suları kullanılarak mayalar aracılığıyla biyodizel üretiminde kullanılabilecek mikrobiyal yağ elde edildi. Proje ekibinden Doç. Dr. Seval Cing Yıldırım, "Mayalardan yüksek miktarlarda yağ üretip biyodizel ham maddesi olarak kullandık" dedi.

İnönü Üniversitesinde yürütülen projede, gıda sanayisi atıkları kullanılarak biyodizel üretiminde değerlendirilebilecek mikrobiyal yağ elde edildi.

İnönü Üniversitesi ile Ahi Evran Üniversitesi işbirliğinde yürütülen "Atıktan Temiz Enerjiye, Gıda Sanayisi Atıklarından İleri Nesil Mikrobiyal Lipit ve Biyodizel Ham maddesi Üretimi Projesi" kapsamında peynir altı suyu ve tarihi geçmiş meyve suları, maya aracılığıyla biyodizel ham maddesine dönüştürüldü.

Proje ekibinden İnönü Üniversitesi Fen-Edebiyat Fakültesi Biyoloji Bölümü Biyoteknoloji Ana Bilim Dalı Öğretim Üyesi Doç. Dr. Seval Cing Yıldırım, projenin temel laboratuvar çalışmalarının İnönü Üniversitesinde yapıldığını, 20 litrelik pilot ölçekli üretim çalışmalarının ise Ahi Evran Üniversitesi Tıp Fakültesinde gerçekleştirildiğini söyledi. Biyodizel üretiminde genellikle soya, kanola, ayçiçeği ve palmiye gibi bitkisel yağların kullanıldığını belirten Yıldırım, bu durumun gıda ve yakıt üretimi arasında rekabete neden olduğunu ifade etti.

Bitkisel yağların biyodizel üretimindeki önemli maliyet kalemlerinden biri olduğuna dikkati çeken Yıldırım, alternatif ham madde olarak yüksek miktarda yağ depolayabilen mikroorganizmaları kullandıklarını dile getirdi.

GIDA ATIKLARINDAN YÜZDE 66 LİPİT VERİMİ ELDE EDİLDİ

Çalışmada "Candida lipolytica" adlı mayayı tercih ettiklerini anlatan Yıldırım, tarihi geçmiş veya son kullanma tarihi geçmiş meyve suları ile peynir altı suyunu mayaların beslenmesinde kullandıklarını belirtti.

Yıldırım, şöyle konuştu: "Amacımız, bitkisel yağların yerine yüksek oranda yağ biriktiren mikroorganizmaları kullanarak mikrobiyal yağ ve biyodizel ham maddesi üretmekti. Bu üretimde karbon kaynağı olarak da gıda sanayisi atıklarından yararlandık. Kullandığımız maya uygun koşullarda ortamda bulunan şekeri hücre içine alıyor ve yağa çevirerek depoluyor. Daha anlaşılır bir ifadeyle, bu maya hücreleri küçük birer biyolojik yağ fabrikası gibidir. Mayalardan yüksek miktarlarda yağ üretip biyodizel ham maddesi olarak kullandık." Laboratuvar çalışmalarının ardından sistemi 20 litrelik pilot üretim ölçeğine taşıdıklarını belirten Yıldırım, yüzde 50 tarihi geçmiş meyve suyu ve yüzde 10 peynir altı suyu içeren üretim ortamında yüzde 66 lipit verimine ulaştıklarını kaydetti.

Elde edilen mikrobiyal yağın bileşimini de incelediklerini aktaran Yıldırım, oleik, palmitik, linoleik ve stearik asitlerin öne çıktığını, yağın biyodizel üretiminde kullanılabilecek özellikler taşıdığını bildirdi.

ATIK SUYUN KİRLİLİK YÜKÜ YÜZDE 55 AZALTILDI

Projenin hem atıkların değerlendirilmesi hem de yenilenebilir yakıt üretimi açısından önem taşıdığını vurgulayan Yıldırım, şöyle devam etti: "Projenin sıfır atık ve döngüsel ekonomi açısından en önemli yönü budur. Biyodizelin önemli maliyet kalemlerinden biri olan ham maddeyi, bitkisel yağ veya rafine şeker yerine gıda sanayisi atıklarından sağlıyoruz. Üstelik aynı süreçte kimyasal oksijen ihtiyacını yüzde 55 azaltarak atık su arıtma yükünü de düşürüyoruz."

Projeyi Birleşmiş Milletler (BM) İklim Değişikliği Çerçeve Sözleşmesi 31'inci Taraflar Konferansı'nda (COP31) da tanıttıklarını belirten Yıldırım, bir sektörün atığının başka bir üretim sürecinde ham madde olarak kullanılabileceğini gösterdiklerini ifade etti. Yıldırım, sonraki aşamada pilot üretimi tekrarlayarak sistemin güvenilirliğini artırmayı hedeflediklerini sözlerine ekledi. (AA)



Öğrencilerle iş dünyasını dijitalde buluşturacak projede işbirliği protokolü imzalandı

Konya Valisi İbrahim Akın, "Bu platform devletimizin kurumlarını, sanayicilerimizi, esnafımızı ve öğrencilerimizi aynı dijital platform adı altında buluşturan güçlü bir köprü olmanın yanı sıra hem istihdama katkı sunacak, hem de gelecekteki sanayi ve üretim gücümüzün teminatı olacaktır" dedi.

Konya'da Mesleki Eğitim Merkezi öğrencileri ile iş dünyasını dijital platformda doğrudan buluşturmak amacıyla hayata geçirilen Mesleki Eğitim Merkezi (MESEM) Kariyer Dijital Platformu Tanıtım Toplantısı yapıldı. İl Milli Eğitim Müdürlüğünce bir otelde düzenlenen toplantıda, Sanayi ve Teknoloji İl Müdürlüğü, Konya Ticaret Odası, Konya Sanayi Odası, Konya Esnaf ve Sanat Odaları Birliği ve Konya Çalışma ve İş Kurumu İl Müdürlüğü ile işbirliği protokolü imzalandı. Konya Valisi İbrahim Akın, protokolün, Konya'nın ekonomi ve sanayi potansiyeline güç katacağına ve mesleki eğitimde ezberleri bozacağına inandığını söyledi. Kalkınmanın, sürdürülebilir büyümenin ve geleceğe güvenle bakmanın anahtarının nitelikli insan kaynağı olduğuna değinen Akın, "Bugün burada tanıttığımız 'Konya Modeli Mesleki Eğitim' anlayışının en somut ve yenilikçi halkası olan MESEM Kariyer Dijital Platformu ülkemizde bir ilki temsil etmektedir. Bu platform devletimizin kurumlarını, sanayicilerimizi, esnafımızı ve öğrencilerimizi aynı dijital platform adı altında buluşturan güçlü bir köprü olmanın yanı sıra hem istihdama katkı sunacak, hem de gelecekteki sanayi ve üretim gücümüzün teminatı olacaktır." diye konuştu.

Akın, geliştirilen platform sayesinde öğrencilerin herhangi bir kayıt zorunluluğu olmaksızın, kendi ilgi ve yeteneklerine en uygun işletmeleri şeffaf şekilde inceleyebileceğini, işletmelerin de aradıkları nitelikli iş gücüne en hızlı şekilde ulaşabileceğini belirtti. Milli Eğitim Bakanlığı Mesleki ve Teknik Eğitim Genel Müdür Yardımcısı Fahri Acar da dünya toplumlarının rekabetinde ön plana çıkmak için eğitimin vazgeçilmez olduğunu vurguladı.

Gelecek neslin çok iyi eğitilmesi gerektiğine işaret eden Acar, şunları kaydetti: "Eğitim önemli ama mesleki eğitim denilince, herhalde ifade etmek için şöyle dememiz lazım, çok çok önemli. Çünkü bu toplumun geleceğini kuracak, toplumu kalkındıracak, daha refah içinde yaşamamızı sağlayacak dinamikler, mesleki eğitimde yetiştirdiğimiz gençlerin topluma katkısıyla mümkün olacak. Bu anlayışla Sayın Cumhurbaşkanımızın liderliğinde, Milli Eğitim Bakanımızın koordinatörlüğünde gerçekten de mesleki eğitim çok önceleniyor. Özellikle 2016 yılında mevzuatta yapılan değişikliklerimizle MESEM'lerin okul statüsüne kavuşması ve iş yerlerinin ekonomik olarak çırak öğrencilerimizle, usta öğreticilerimizle desteklenmesiyle, burada ülkemizin geleceği anlamında çok büyük adımlar atıldı. MESEM'lerde sistemde 150 bin civarında öğrencimiz varken, bugün bu öğrenci sayımız 550 bin civarında ulaştı. Bu, sanayimizin, esnaflığımızın devamının önemli bir teminatıdır. Bu genel çerçeve içinde Konya'ya baktığımızda ise şöyle mutluluk verici bir tabloyla karşı karşıyayız. Türkiye'de şu anda mesleki eğitimin ortaöğretimde genel oranı yüzde 41'lerde. Yani Türkiye'de her 10 öğrenciden 4'ü mesleki eğitime gidiyor."

İl Milli Eğitim Müdürü Murat Yiğit de eğitim adına önemli bir adım atmanın mutluluğunu yaşadıklarını belirterek, projeyi anlattı. Kılıçarslan Borsa İstanbul Mesleki ve Teknik Anadolu Lisesi Müdür Yardımcısı Ali Altunsoy, dijital platforma ilişkin yaptığı sunumda, mesleki eğitime katılmak isteyen gençlerle, nitelikli teknik personel yetiştirmek isteyen iş dünyasını bir araya getirdiklerini söyledi. Altunsoy, mesemkariyer.com web sitesinde öğrencilerin ilgi alanlarına, ikamet ettikleri bölgeye ve istedikleri sektöre kadar kendilerine uygun işletmeleri tek tıkla kolayca bulabileceğini ve başvurabileceğini aktardı. (AA)



ARAÇ KİRALAMA HİZMETİ ALINACAKTIR

Yakıt Hariç Şoförsüz Hizmet Aracı Kiralanması İşi hizmet alımı 4734 sayılı Kamu İhale Kanununun 19 uncu maddesine göre açık ihale usulü ile ihale edilecektir.
İhaleye ilişkin ayrıntılı bilgiler aşağıda yer almaktadır:
İhale Kayıt Numarası (İKN) : 2026/2346469
1- İdarenin
1.1. Adı : TÜRK AKREDİTASYON KURUMU GENEL SEKRETERLİĞİ
1.2. Adresi : Mustafa Kemal Mahallesi 2125. ÇANKAYA/ANKARA
1.3. Telefon numarası : 03124108200
1.4. İhale dokümanının görülebileceği ve indirilebileceği internet sayfası : https://ekap.kik.gov.tr/EKAP/
2- İhalenin
2.1. Tarih ve Saati : 04.12.2026 - 11:30
2.2. Yapılacağı (e-tekliflerin açılacağı) adres : Türk Akreditasyon Kurumu Toplantı Salonu
3- İhale konusu hizmet alımının
3.1 Adı : Yakıt Hariç Şoförsüz Hizmet Aracı Kiralanması İşi
3.2. Niteliği, türü ve miktarı : 01.01.2027 - 31.12.2027 Tarihleri Arasında Yakıt Hariç Olmak Üzere Toplam 4 Adet Hizmet Aracı Kiralama İşi
Ayrıntılı bilgiye EKAP'ta yer alan ihale dokümanı içinde bulunan idari şartnameden ulaşılabilir.
3.3. Yapılacağı/teslim edileceği yer: Türk Akreditasyon Kurumu - Mustafa Kemal Mahallesi 2125. - ÇANKAYA / ANKARA
3.4. Süresi/teslim tarihi : İşe başlama tarihi 01.01.2027, işin bitiş tarihi 31.12.2027
3.5. İşe başlama tarihi : 01.01.2027
4- Katılım ve yeterlik kriterleri:
4.1. Katılım ve yeterlik kriterlerine ilişkin istekliler tarafından e-teklif kapsamında sunulması gereken bilgi ve belgelere aşağıda yer verilmiştir:
4.1.1. Teklif mektubu.
4.1.2. Teklif vermeye yetkili olunduğunu gösteren bilgi ve belgeler:
4.1.2.1. Tüzel kişilerde; isteklilerin yönetimindeki görevliler ile ilgisine göre, ortaklar ve ortaklık oranlarına (halka arz edilen hisseler hariç)/üyelerine/kurucularına ilişkin bilgi ve belgeler.
4.1.2.2. Vekâleten ihaleye katılma halinde vekile ilişkin bilgi ve belgeler.
4.1.3. Geçici teminat.
4.1.4 İsteklinin iş ortaklığı olması halinde iş ortaklığı beyannamesi.
4.2. Ekonomik ve mali yeterliğe ilişkin bilgi ve belgeler ile bunların taşıması gereken kriterler:
Ekonomik ve mali yeterliğe ilişkin bilgi, belge veya kriter belirtilmemiştir.
4.3. Mesleki ve teknik yeterliğe ilişkin bilgi ve belgeler ile bunların taşıması gereken kriterler:
4.3.1. Son beş yıl içinde bedel içeren bir sözleşme kapsamında kabul işlemleri tamamlanan ve teklif edilen bedelin % 50 oranından az olmamak üzere, ihale konusu iş veya benzer işlere ilişkin iş deneyimini gösteren belgeler veya teknolojik ürün deneyim belgesi.
4.3.1.1. Tüzel kişi tarafından iş deneyimini göstermek üzere kullanılan belgenin, tüzel kişiliğin yarısından fazla hissesine sahip ve 4734 sayılı Kanuna göre yapılacak ihalelere ilişkin sözleşmelerin yürütülmesi konusunda temsile ve yönetime yetkili olan ortağına ait olması halinde, ticaret ve sanayi odası/ticaret odası bünyesinde bulunan ticaret sicili müdürlükleri veya yeminli mali müşavir ya da serbest muhasebeci mali müşavir tarafından ilk ilan tarihinden sonra düzenlenen ve düzenlendiği tarihten geriye doğru son bir yıldır kesintisiz olarak bu şartların korunduğunu gösteren, e-forma uygun belgenin kullanılması zorunludur.
4.3.1.2. 4734 sayılı Kanun kapsamındaki idarelere taahhüt edilenler dışında yurt dışında gerçekleştirilen işlerden elde edilen iş deneyiminin 13/1/2011 tarihli ve 6102 sayılı Türk Ticaret Kanununun 195 inci maddesinin ikinci fıkrası gereğince pay çoğunluğuna dayanarak kurulan şirketler topluluğu ilişkisi içinde kullanılması halinde bu hukuki ilişkiyi ve bu ilişkinin süresini tevsik eden belgelerin sunulması zorunludur.
4.3.2. İstekli tarafından teklifi kapsamında ihaleye katılım belgesine aktarılarak sunulması ve/veya sağlanması gerektiği bu Şartnamenin 7 nci maddesi dışındaki maddeleri ile teknik şartnamede belirtilen aşağıdaki belgeler ve/veya yeterlik kriterleri:
Teklif edilen araçlara ait marka, model ve model yılını gösteren doküman
4.4. Bu ihalede benzer iş olarak kabul edilecek işler:
4.4.1.Kamu ve özel sektörde yapılmış olan binek tipi hizmet aracı kiralama işleri benzer iş olarak kabul edilecektir.
5- Ekonomik açıdan en avantajlı teklif sadece fiyat esasına göre belirlenecektir.
6-İhaleye sadece yerli istekliler katılabilecektir.
7- İhaleye teklif verecek olanların, EKAP hesabına giriş yaparak ihale dokümanını indirmeleri zorunludur.
8-Teklifler, EKAP üzerinden teklif mektubu ile ihaleye katılım belgesi ve diğer ekler kullanılarak hazırlanacak ve e-imza ile imzalanarak ihale tarih ve saatine kadar EKAP üzerinden gönderilecektir.
9- İstekliler tekliflerini, her bir iş kaleminin miktarı ile bu iş kalemleri için teklif edilen birim fiyatların çarpımı sonucu bulunan toplam bedel üzerinden teklif birim fiyat şeklinde vereceklerdir. İhale sonucunda, üzerine ihale yapılan istekliyle birim fiyat sözleşme imzalanacaktır.
10-Bu ihalede, işin tamamı için teklif verilecektir.
11- İstekliler teklif ettikleri bedelin %3'ünden az olmamak üzere kendi belirleyecekleri tutarda geçici teminat vereceklerdir.
12- Bu ihalede elektronik eksiltme yapılmayacaktır.
13- Verilen tekliflerin geçerlilik süresi, ihale tarihinden itibaren 60 (Altmış) takvim günüdür.
14- Konsorsiyum olarak ihaleye teklif verilemez.
15- Diğer hususlar:
İhalede Uygulanacak Sınır Değer Katsayısı (R) : Araç Kiralama/0,77
Sınır değerin altında teklif sunan isteklilerin teklifleri açıklama istenilmeksizin reddedilecektir.

Resmi ilanlar www.ilan.gov.tr'de. **BASIN-ILN02604891**

Psikiyatri Uzmanı Doç. Dr. Erman Şentürk, antidepresanların genellikle ikinci ve üçüncü haftada etkisini göstermeye başladığını ifade ederek, ilaçların aniden kesilmesinin baş dönmesi, elektriklenme, huzursuzluk ve uykusuzluk gibi çekilme belirtilerine yol açabileceğine dikkat çekti.

"Antidepresan hekim kontrolünde kesilmeli"

Zehra ŞAHİNDOKUYUCU

Antidepresan tedavisiyle ilgili toplumda pek çok yanlış inanış bulunduğunu belirten uzmanlar, özellikle ilaçların bağımlılık yaptığı düşüncesinin, hastaların tedaviye başlama ve devam etme sürecinde kaygı yaşamasına neden olabildiğini söylüyor. Psikiyatri Uzmanı Doç. Dr. Erman Şentürk, antidepresan kullanımı ile ilgili merak edilen konular hakkında açıklamalarda bulundu. Antidepresanların genellikle ikinci ve üçüncü haftada etkisini göstermeye başladığını ifade eden Şentürk, "Semptomların yatışmasından yaklaşık 6-9 ay sonrasına kadar tedavinin sürdürülmesi öngörülür. Genel olarak antidepresan tedavisi ortalama en az 9 ila 12 ay sürer." dedi. İlaçların aniden kesilmesinin baş dönmesi, elektriklenme, huzursuzluk ve uykusuzluk gibi çekilme belirtilerine yol açabileceğine dikkat çeken Doç. Dr. Şentürk, antidepresanların bağımlılık yapmadığını, tedavinin mutlaka hekim kontrolünde sürdürülmesi gerektiğini vurguladı.

ANTİDEPRESAN TEDAVİSİ EN AZ 9-12 AY SÜREBİLİYOR!

Antidepresanların tedaviye başlandıktan sonra genellikle ikinci ve üçüncü haftada etkilerini göstermeye başladığını aktaran Doç. Dr. Erman Şentürk, "İstenen etkinliğe ise çoğunlukla birinci ve ikinci ay arasında ulaşılır. Tedavinin ilk iki haftasında etkinlikten ziyade yan etkiler daha fazla gözlemlenebilir." dedi.

Antidepresan tedavisinin süresinin, ilacın hangi hastalık nedeniyle kullanıldığına bağlı olarak belirlendiğini ifade eden Doç. Dr. Şentürk, "Semptomların yatışmasından yaklaşık 6-9 ay sonrasına kadar tedavinin sürdürülmesi öngörülür. Genel olarak antidepresan tedavisi ortalama en az 9 ila 12 ay sürer. Tedavinin daha erken sonlandırılması halinde başlangıçta görülen semptomların yineleme ihtimali artar. Bu nedenle hastaların düzenli aralıklarla takip edilmesi ve ilacın gerekli görüldüğünde hekim tarafından kesilmesi gerekir." şeklinde konuştu.

Antidepresan tedavisinin hekim tarafından önerilen süreden önce veya aniden kesilmesi halinde bazı çekilme belirtilerinin görülebildiğine işaret eden Doç. Dr. Şentürk, "Bu belirtilerin hastalar tarafından çoğu zaman 'yoksunluk' olarak değerlendirilir." dedi.

En sık karşılaşılan şikâyetlere değinen Doç. Dr. Şentürk, şunları söyledi: "Baş dönmesi, baş veya göz hareketleriyle ortaya çıkan baş dönmesi, yüksekten aniden düşme hissi, vücutta elektriklenme ve karıncalanma ortaya çıkabilir. Kaygı artışı, huzursuzluk ve uykusuzluk da özellikle ilk bir hafta, bazen iki haftaya kadar uzayabilen süreçte görülebilir. Bu belirtilerin çekilme belirtileridir ve iki haftadan sonra görülme ihtimallerinin giderek azalır. Antidepresanların aniden kesilmesi yerine, tedavi sürecinde zamana yayılarak ve yavaş yavaş azaltılması gerekir."

ANTİDEPRESANLAR BAĞIŞIKLIĞI DOĞRUDAN GÜÇLENDİRMİYOR!

Antidepresanların bağışıklık sistemini doğrudan güçlendirmediğini kaydeden Doç. Dr. Şentürk, "Ancak stresin azaltılması yoluyla bağışıklık sistemi üzerinde dolaylı etkileri olabilir." dedi. Anksiyete ve depresyon hastalarında bazı hormonların daha fazla salgılandığını ve bunun farklı organ sistemleri üzerinde olumsuz etkiler oluşturabildiğini dile getiren Doç. Dr. Şentürk, "Özellikle kardiyovasküler sistem, bağışıklık sistemi, gastrointestinal sistem ve kas-iskelet sistemi yoğun stresten etkilenir. Uzun süre yüksek düzeyde salgılanan kortizol vücutta bazı maddelerin daha fazla salgılanmasına ve bu nedenle vücut direncinin düşmesine yol açabilir. Antidepresanlar stresin azalmasına ve daha iyi tolere edilmesine yardımcı olarak bu mekanizmayı dolaylı biçimde etkileyebilir." açıklamasını yaptı.

Antidepresan tedavisine başlayacak hastaların en sık dile getirdiği kaygılardan birinin bağımlılık olduğuna dikkat çeken Doç. Dr. Şentürk, "Bu ilaçlar bağımlılık yapmaz. Antidepresanlar bağımlılık yapmadığı gibi bazı mekanizmalarla bağımlılık tedavisinde de kullanılabilir." ifadelerinde bulundu.

İlaçların hızlı ve ani kesilmesiyle ortaya çıkan çekilme belirtilerinin bağımlılık olarak yorumlanabildiğini vurgulayan Doç. Dr. Şentürk şöyle devam etti: "Depresyon, obsesif kompulsif bozukluk, anksiyete bozukluğu ve travma sonrası stres bozukluğu gibi rahatsızlıklar yineleyebiliyor. Tedaviyle semptomlar tamamen normale dönse ve klinik olarak remisyon sağlansa bile bazı şikâyetler yeniden ortaya çıkabiliyor. Bu durum hastalarda ilaca bağımlı oldukları düşüncesini oluşturabiliyor. Psikiyatride bağımlılık yapabilen ilaçlar da bulunuyor; özellikle benzodiazepin grubu ilaçlar bu kapsamda değerlendirilir. Bu ilaçların tedavinin başlangıcında kısa süreli ve geçici olarak kullanılması planlanır. Antidepresanlarda ise böyle bir durum söz konusu değildir."

Antidepresanların kullanım alanının depresyonla sınırlı olmadığını hatırlatan Doç. Dr. Şentürk, "Bu ilaçlar anksiyete bozuklukları, travma sonrası stres bozukluğu ve daha birçok psikiyatrik rahatsızlığın tedavisinde kullanılabilir." diye konuştu.

Psikiyatri dışındaki tıp branşlarında da antidepresanlardan yararlanılabildiğini ifade eden Doç. Dr. Şentürk, "Nörolojide migren tedavisinde, gastroenterolojide irritabl bağırsak sendromu ve inflamatuar bağırsak hastalıklarında, kardiyolojide ise hipertansiyon tedavisinde antidepresanlar kullanılabilir." değerlendirmelerinde bulundu.

Antidepresanların tek başına yeterli olup olmadığı sorusunun hastadan hastaya değiştiğinin altını çizen Doç. Dr. Erman Şentürk, sözlerini şöyle sürdürdü: "Aynı hastalık grubunda yer alan iki kişinin tedaviye verdiği yanıt ve hastalıkla ilgili farkındalığı farklı olabilir. Kaygı bozukluğu ve depresyon gibi rahatsızlıkların daha hafif şiddette seyrettiği hastalarda psikoterapinin faydası yadsınamaz. Orta ve ağır şiddetli vakalarda ise psikoterapinin yanına mutlaka farmakoterapi, yani ilaç tedavisinin eklenmesi gerekir."



Türkiye'nin bitki genetik mirası eksi 196 derecede korunacak

Farklı bölgelerde yetişen bitki çeşitlerine ait tohum ve dokular, Erciyes Üniversitesinde kurulması planlanan tesiste ultra soğuk koşullarda korunarak geleceğe aktarılacak. Erciyes Üniversitesi Ziraat Fakültesi Bahçe Bitkileri Bölümü Dr. Öğretim Üyesi Tolga İzgü, "Amacımız burada geleneksel yöntemlerin yanında ikincil planda bir doğal afet durumunda bu alanlarımızı kaybetmeye karşı laboratuvar ortamlarında da saklayacağımız güvenli alanlar oluşturmak" dedi.

Türkiye'nin yerel sebze ve bitki çeşitlerine ait genetik kaynaklar, Erciyes Üniversitesi (ERÜ) bünyesinde kurulması planlanan tesiste eksi 196 derecedeki sıvı azot tanklarında dondurularak korunacak.

ERÜ liderliğinde, Çukurova Üniversitesi, Ege Üniversitesi ve Ondokuz Mayıs Üniversitesinin katkılarıyla yürütülen "Yenilikçi Bitki Kriyoprezervasyonu: Etkinliğin Artırılmasında Nanopartiküller ve Yapay Zeka-Makine Öğrenmesi Projesi" ile Türkiye'nin farklı bölgelerine ait yerel bitki çeşitlerinin genetik kaynaklarının uzun süre muhafaza edilmesi hedefleniyor. Bu kapsamda 6 ay önce başlayan ve 3 yıl sürecek çalışma ile mevcut gen ve tohum bankalarını tamamlayıcı nitelikte tesisin kurulması amaçlanıyor.

Projenin yürütücüsü ERÜ Ziraat Fakültesi Bahçe Bitkileri Bölümü Dr. Öğretim Üyesi Tolga İzgü, Ege Üniversitesi Ziraat Fakültesi Bahçe Bitkileri Bölümünde doktorasını tamamladıktan sonra İtalya Ulusal Araştırma Konseyinde (CNR) 6 yıl araştırmacı olarak çalıştığını, TÜBİTAK'ın "Tersine Beyin Göçü" 2232A Uluslararası Lider Araştırmacılar Programı kapsamında Türkiye'ye geri döndüğünü söyledi. Bitki genetik kaynakları üzerine araştırmalarını ERÜ çatısı altında sürdürdüğünü dile getiren İzgü, bitkilerde genetik kaynakların ultra soğuk koşullarda korunmasını ve saklanmasını amaçlayan bir proje başlattıklarını, proje ile Türkiye'ye ait kavun, karpuz, domates, biber ve zeytin çeşitlerinin tohumlarını, ağaç sürgünlerini uzun yıllar sonra kullanmak üzere saklayabileceklerini belirtti.

Diyarbakır Sürme karpuzu ile Adana topağı, Tarsus topağı, sarı ulak ve domat zeytin çeşitleri gibi yerel ürünlerin muhafaza edilmesi üzerinde çalışacaklarını ifade eden İzgü, "Uluslararası çalışmalarda ve literatürde Türkiye'de kriyo banka görünmüyor. Bu aşamada TÜBİTAK desteği ile bunun temellerini atıyoruz, amacımız bunu ulusallaştırmak. Normalde gen bankaları ve tohum bankaları ülkemizde mevcut. Herhangi bir organizma veya bitkiler için bunları kullanıyoruz. Kriyo bankada ise bitki dokularını veya tohumlarını ultra soğuk koşullarda sıvı azot içerisinde saklayabiliyoruz." dedi. İzgü, bitki dokularını belli aşamalardan geçirdiklerini, daha sonra özel tüpler (kriyotüpler) içinde bir azot tankı içerisinde yüzlerce hatta binlerce bitki örneğini uzun süre muhafaza edebildiklerini, bunun diğer yöntemlere kıyasla yer avantajı sağladığını ve maliyetin de düşük olduğunu anlattı.

Toplanan bitki örneklerinin direkt sıvı azotta saklanmasının zor olduğuna dikkati çeken İzgü, şöyle konuştu: "Çünkü canlılıklarını ve kabiliyetlerini, rejenerasyon veya çimlenme kabiliyetlerini kaybedebilirler. Ondan dolayı biz doku kültürü, bitki doku kültürü teknikleriyle uyumlu bir şekilde bu materyallerimizi çoğaltıyoruz ve ultra soğuk koşullara tolerant hale getiriyoruz. İçlerindeki su miktarlarını azaltıyoruz çünkü ultra soğuk koşullara birden atınca su kristallenmelerine neden olabiliyor, dokulara ve hücrelere zarar verebiliyor. Projeye yapay zeka entegrasyonunu ilave ederek bu tekniği geliştireceğiz ayrıca farklı nanopartikülleri de kullanarak bu bitkilerin saklanmasını daha hızlı bir şekilde optimize ederek daha etkin bir yöntem ortaya koyacağız."

"BU TEKNİKLERİ BİZİM ÇEŞİTLERİMİZE ADAPTE EDECEĞİZ"

İzgü, yöntemin güvenilirliğinin bilimsel çalışmalarla ortaya konduğunu vurgulayarak, şunları kaydetti: "Bu bizim için ikincil bir yöntem. Bizim yine gen bankalarına ve tohum bankalarına geleneksel yöntemlere mutlaka ihtiyacımız var. Amacımız burada bu geleneksel yöntemlerin yanında ikincil planda da bir doğal afet durumunda bu alanlarımızı kaybetmeye karşı laboratuvar ortamlarında da saklayacağımız güvenli alanlar oluşturmak. Çünkü Türkiye'de şu an bu yok ama farklı ülkelerde örneğin ABD'de, İtalya'da, Fransa'da, Almanya'da kriyo bankalar mevcut. Belli üniversiteler ve enstitüler bünyesinde bitki genetik materyalleri hem zirai alandan önemli olanlar hem de doğal bitkiler belli yerlerde saklanıyor. Bu yönden bizim için çok önemli bu tekniği kullanmak. Bu teknikleri bizim çeşitlerimize adapte edeceğiz, bunların saklanmasını sağlayacağız. Böylece ekip olarak bir kriyo bankanın temellerini atmaya çalışacağız." Sıvı azot içerisinde özel tüplerdeki tohum ve bitkilerin uzun yıllar kalabileceğini ifade eden İzgü, "Artık belli bir süre sonra o bizim için donmuş ve uyku vaziyetinde. Bunlar eksi 196 santigrat derecede uyur vaziyette ve tekrar özel bir yöntemle çözerek canlandırıyoruz, çimlendirerek bitkilerimizi elde edebiliyoruz." dedi. (AA)



"Yapay zeka diş hastalıklarını erken fark edebiliyor"

Akıllı diş fırçaları ve yapay zeka destekli sistemlerin giderek yaygınlaştığını belirten Ağız, Diş ve Çene Radyolojisi Dr. Öğr. Üyesi Büşra Sınmaz, bu durumun ağız ve diş sağlığında yeni olanaklar sunduğunu söyledi.

Tolga ALCA

Akıllı fırçaların, kişinin diş fırçalama süresini, uyguladığı basıncı ve temizlenmeyen bölgeleri takip ederek ağız bakım alışkanlıklarının geliştirilmesine yardımcı olabildiğini aktaran Ağız, Diş ve Çene Radyolojisi Dr. Öğr. Üyesi Büşra Sınmaz, "Dijital radyografilerin yapay zeka ile analiz edilmesi, başlangıç aşamasındaki çürüklerin, çene kemiğindeki kayıpların ve diğer patolojik değişikliklerin belirlenmesinde diş hekimlerine yardımcı olabiliyor" dedi. Bu teknolojiler sayesinde kişiye özel ağız bakım planları oluşturulmasının da mümkün olabildiğine dikkat çeken Dr. Öğr. Üyesi Sınmaz, ancak dijital teknolojiler ve yapay zekanın, diş hekimi muayenesinin ve klinik değerlendirmenin yerini alamayacağını vurguladı. Dr. Öğr. Üyesi Büşra Sınmaz, akıllı diş fırçaları, dijital görüntüleme ve yapay zeka uygulamalarının ağız ve diş sağlığının korunması, kişiye özel bakım planlarının oluşturulması ve hastalıkların erken teşhisindeki rolü hakkında açıklamalarda bulundu.

"ÇOCUKLARIN FIRÇALAMA SÜRESİ VE TEKNİĞİ TAKİP EDİLEBİLİR"

Akıllı diş fırçalarının, ağız bakımında yalnızca mekanik temizliğe değil, bireyin fırçalama alışkanlıklarının değerlendirilmesine ve geliştirilmesine de odaklanan yeni bir yaklaşım sunduğunu aktaran Dr. Öğr. Üyesi Büşra Sınmaz, "Geleneksel diş fırçalarından farklı olarak sensörler ve yapay zeka destekli sistemler sayesinde fırçalama süresi, uygulanan basınç ve yeterince temizlenmeyen bölgeler takip edilebiliyor, kullanıcıya kişiselleştirilmiş geri bildirim verilebiliyor" dedi. Bilimsel çalışmalara göre, bazı akıllı diş fırçalarının manuel diş fırçalarına kıyasla dental plak birikimini ve diş eti iltihabını azaltmada daha etkili olabildiğini ifade eden Dr. Öğr. Üyesi Sınmaz, "Özellikle çocuklarda, el becerisi kısıtlı bireylerde ve ağız hijyeni alışkanlığı yetersiz kişilerde bu teknolojiler önemli avantajlar sağlayabilir. Ancak kullanılan diş fırçası ne olursa olsun, doğru fırçalama tekniği ve düzenli ağız bakımı önemini korur" şeklinde konuştu. Akıllı diş fırçalarının, çocukların doğru diş fırçalama alışkanlığı kazanmasına yardımcı olabileceğini dile getiren Dr. Öğr. Üyesi Sınmaz, "Özellikle hareket sensörleri, sesli ve görsel uyarılar ve oyunlarla desteklenen uygulamalar sayesinde çocukların fırçalama süresi ve tekniği takip edilebilir" dedi. Bu özelliklerin, çocukların diş fırçalamaya olan ilgisini artırarak ağız bakımını daha eğlenceli hale getirebileceğine işaret eden Dr. Öğr. Üyesi Sınmaz, şöyle devam etti: "Bilimsel çalışmalar da bu teknolojilerin çocukların doğru fırçalama alışkanlığı geliştirmesine katkı sağlayabileceğini gösteriyor. Ebeveynlerin ise çocuklarının yaşına uygun diş fırçalarını tercih etmeleri ve fırçalama sırasında onlara rehberlik etmeleri önemli. Akıllı diş fırçaları, ebeveynlerin kontrolünün yerini almamalı, doğru ağız bakım alışkanlıklarının kazandırılmasında destekleyici bir araç olarak kullanılmalı."

"KİŞİNİN DİŞ YAPISINA, AĞIZ SAĞLIĞINA UYGUN PLANLANMALI"

Yapay zeka destekli sistemlerin diş çürüklerinin ve diş eti hastalıklarının erken dönemde tespit edilmesinde önemli bir potansiyele sahip olduğuna dikkat çeken Dr. Öğr. Üyesi Sınmaz, "Özellikle dijital radyografilerin yapay zeka ile analiz edilmesi, başlangıç aşamasındaki çürüklerin, çene kemiğindeki kayıpların ve diğer patolojik değişikliklerin belirlenmesinde diş hekimlerine yardımcı olabiliyor" dedi. Yapay zeka algoritmalarının, çok sayıda görüntü üzerinden öğrendikleri radyolojik özellikleri analiz ederek klinik değerlendirme sırasında gözden kaçabilecek bulguların saptanmasına da yardımcı olabileceğini kaydeden Dr. Öğr. Üyesi Sınmaz, "Ayrıca lezyonların lokalizasyonu, boyutları ve kemik kaybı seviyelerinin değerlendirilmesinde daha standart ve tekrarlanabilir ölçümler sunabilir. Bununla birlikte, yapay zeka sistemleri tek başına kesin tanı koyan yöntemler olarak değerlendirilmemeli. Doğru tanı için, radyolojik bulguların klinik muayene ve hastanın genel sağlık durumu ile birlikte değerlendirilmesini gerektirir" açıklamasını yaptı. Dijital teknolojiler ve yapay zeka uygulamalarının, ağız ve diş bakımının kişiye özel olarak planlanmasına yardımcı olabileceğine değinen Dr. Öğr. Üyesi Sınmaz, "Ağız içi tarayıcılar sayesinde dişlerin yapısı ve mevcut dolgular gibi restorasyonlar ayrıntılı olarak değerlendirilebilir. Akıllı cihazlar ise kişinin diş fırçalama alışkanlıklarını analiz ederek ağız bakımını iyileştirmeye yönelik öneriler sunabilir" dedi. Dr. Öğr. Üyesi Sınmaz, "Bu teknolojiler, diş hekiminin yaptığı klinik muayene ile birlikte değerlendirildiğinde kişinin ağız sağlığına ilişkin ihtiyaçların ve risklerin belirlenmesini kolaylaştırabilir. Böylece herkese aynı önerilerin sunulması yerine, kişinin diş yapısına, ağız sağlığına ve alışkanlıklarına uygun bakım planları oluşturulabilir" diye konuştu.

"YAPAY ZEKA, RUTİN ANALİZLERİ HIZLANDIRIYOR"

Akıllı teknolojiler, ağız sağlığının korunmasına ve hastalıkların erken dönemde fark edilmesine yardımcı olsa da diş hekimi muayenesinin yerini alamayacağı hatırlatmasını yapan Dr. Öğr. Üyesi Büşra Sınmaz, "Günümüzde akıllı diş fırçaları, ağız bakımındaki eksiklikleri gösterebilir. Dijital görüntüleme ve yapay zeka destekli sistemler ise diş çürüklerinin, diş eti hastalıklarına bağlı kemik kayıplarının ve bazı patolojik değişikliklerin tespitinde diş hekimlerine yardımcı olabilir" dedi. Ancak diş ağrısı, diş eti kanaması, şişlik, dişlerde sallanma veya ağız içinde iyileşmeyen yaralar gibi durumlarda mutlaka diş hekimine başvurulması gerektiğinin altını çizen Dr. Öğr. Üyesi Sınmaz, sözlerini şöyle tamamladı: "Çünkü doğru tanı yalnızca dijital verilerin analizine değil, klinik muayene, hastanın tıbbi öyküsü ve gerektiğinde radyolojik incelemelerin birlikte değerlendirilmesine dayanır. Gelecekte diş hekimliği ve yapay zeka arasındaki iş birliğinin özellikle erken tanı, risk değerlendirmesi, tedavi planlaması ve hasta takibi alanlarında gelişmesi bekleniyor. Yapay zekanın rutin analizleri hızlandırması ve gözden kaçabilecek bulgulara dikkat çekmesi, diş hekimlerinin klinik karar verme süreçlerini destekleyebilir. Ancak yapay zeka, diş hekiminin yerini alan değil, bilgi ve deneyimini destekleyen yardımcı bir teknoloji olarak görülmeli."



ANKARA'DAKİ NÖBETÇİ ECZANELER

Eczane Adı	İlçe	Telefon
Evren Eczanesi	Çankaya	03124735217
7.Cadde Eczanesi	Çankaya	03122326969
Bulut Eczanesi	Yenimahalle	03123343429
Korhan Eczanesi	Mamak	03123635340
Zeki Eczanesi	Mamak	03123641112
Bilir Eczanesi	Çankaya	03124362199
Deniz Eczanesi	Çankaya	05064846522
Cadde İzmir Eczanesi	Çankaya	05462304938
Ay Işığı Eczanesi	Altındağ	03123632300
Ebrar Eczanesi	Keçiören	03123252225
Korkmaz Eczanesi	Altındağ	03123761776
Taksır Eczanesi	Keçiören	03123147979
Bensu Eczanesi	Çankaya	03124911002
Öveçler Can Eczanesi	Çankaya	03124808447
Oğuzhan Saz Eczanesi	Sincan	0545 848 06 02
Görsev Eczanesi	Sincan	03122641323
Vitrin Eczanesi	Çankaya	03125147000
Park Yıldız Eczanesi	Çankaya	03122176020
Ergazi Eczanesi	Yenimahalle	03125020074
Çakırlar Begüm Eczanesi	Yenimahalle	05453303908
Yeni Sevinç Eczanesi	Sincan	03122726706
Zülal Eczanesi	Pursaklar	05054028122
Vitamin Eczanesi	Etimesgut	03126663661
Kumbasar Eczanesi	Sincan	03125035506

Eczane Adı	İlçe	Telefon
Devlet Eczanesi	Etimesgut	03122605107
Arın Eczanesi	Etimesgut	03125020300
Atayurt Eczanesi	Etimesgut	05422991012
Furkan Eczanesi	Gölbaşı	03124850333
İlknur Eczanesi	Çubuk	03128370001
Tozoğlu Eczanesi	Kızılcahamam	03127361550
Yeni Ayşem Eczanesi	Kalecik	03128570859
Şehir Melek Eczanesi	Çankaya	03125440634
Sevgi Eczanesi	Kahramankazan	03128000015
Hayat Eczanesi	Haymana	03126581220
Merkez Eczanesi	Nallıhan	03127851091
Berlin Eczanesi	Polatlı	03125771077
Beypazarı Sağlık Eczanesi	Beypazarı	03127628557
Kayıran Eczanesi	Ayaş	03127121084
Şenbaba Eczanesi	Bala	03128761555
Esra Eczanesi	Elmadağ	03125434194
Müftüoğlu Eczanesi	Lalahan	05408651885
Temelli Pınar Eczanesi	Temelli	05069267388
Paşa Eczanesi	Şereflikoçhisar	03126877549
Nur Eczanesi	Akyurt	03128440014
Ertatlı Eczanesi	Yenimahalle	03123447045
Ayvalı Merkez Eczanesi	Keçiören	03123252400
Güdül Eczanesi	Güdül	03127281533
Elit Sanatoryum Eczanesi	Keçiören	03123818144

Güreşçi çocuklar için "SEM Ligi"

Türkiye Güreş Federasyonu Başkanı Taha Akgül, Türk güreşine yeni yetenekler kazandırmak amacıyla 15 yıldır düzenlenmeyen Sporcu Eğitim Merkezi Ligi'ni yeniden başlattıkların söyledi.

Samsun'da düzenlenen Büyükler Serbest ve Grekoromen Güreş Süper Ligi müsabakalarını takip eden Akgül, Türk güreşinin geleceği için altyapı çalışmalarına ağırlık verdiklerini dile getirdi.

Çocukların erken yaşta güreşle tanışmasını ve müsabakalara düzenli katılmasını istediklerini anlatan Akgül, sporcu yetiştirmenin uzun soluklu bir süreç olduğunu ifade etti.

Altyapıda müsabaka eksikliğini gidermek amacıyla Sporcu Eğitim Merkezleri Güreş Ligi'ni yeniden hayata geçirdiklerini aktaran Akgül, "Çocuklarımız her hafta güreş yapsınlar diye Sporcu Eğitim Merkezi Ligi'ni yeniden başlattık. Bu ligler 15 yıldır yapılmıyordu. Yapılmadıkça çocuklarımız geriye düştü, dünya güreşinden uzaklaştı. Şimdi bunları yeniden hayata geçiriyoruz. Gelecekte yıldızlarda, gençlerde ve büyüklerde başarılı olamazlarsa bunun sorumluluğu bizde." dedi.

Türkiye genelinde 42 güreş eğitim merkezinin faaliyet gösterdiğini aktaran Akgül, bu merkezlerde yetişen sporcuların gelişimini yıl boyunca takip ettiklerini anlattı.

Kendisinin de güreş eğitim merkezinden yetiştiğini hatırlatan Akgül, "Rıza Kayaalp de ben de güreş eğitim merkezinden mezunuz. Bütün emeğimizi bu merkezlere veriyoruz. En yetenekli çocuklarımızı oralara gönderiyoruz. Sadece eğitim almalarını sağlamıyoruz, yıl boyunca gelişimlerini de takip ediyoruz." diye konuştu.

Çocukların güreşe daha erken yaşta başlamasını sağlamak amacıyla düzenlemeler yaptıklarını belirten Akgül, güreşte lisans alma yaşını 11'den 8'e düşürdüklerini, gelecek yıl ise 7 yaşa indirmeyi planladıklarını duyurdu.

Türkiye genelinde 220 binin üzerinde lisanslı güreşçi bulunduğunu, bunlardan yaklaşık 30 bininin aktif olarak güreş yaptığını anlatan Akgül, sporcu sayısını artırmanın yanı sıra çocukların güreşe devam etmesini sağlamaya da önem verdiklerini vurguladı. Geçen yıl Ankara Arena'da 10 bin çocuğun katılımıyla Türkiye şampiyonası düzenlediklerine işaret eden Akgül, organizasyona katılan sporcuların malzeme ihtiyaçlarını da karşıladıklarını aktardı.

Akgül, çocukların güreşe ilgisini artırmak istediklerini vurgulayarak şöyle devam etti: "Ankara Arena'da 10 bin çocuğumuzu güreştirdik. Bu kolay bir rakam değil. Katılan bütün sporcularımıza mayosundan tişörtüne kadar malzemelerini verdik. Çocuklarımıza güreşi sevdirmek için bunu yapıyoruz. Bugün gelip yarın bırakmasınlar, bu sporun içinde kalsınlar istiyoruz. Gelecek yıl hedefimiz 12 bin civarında sporcuyu ağırlamak. Belki 15 bin sporcunun aynı anda müsabaka yaptığı bir organizasyon gerçekleştireceğiz."

Türk güreşinin yeni bir jenerasyona ihtiyaç duyduğunu kaydeden Akgül, altyapıdan yetişecek sporcuların başarıyla Türkiye'yi temsil etmesini hedeflediklerini sözlerine ekledi. (AA)





Milli boksörlerden U23 Avrupa Boks Şampiyonası'nda 11 madalya

Hırvatistan'ın Porec kentinde düzenlenen U23 Avrupa Boks Şampiyonası'nda mücadele eden milli sporcular; 2 altın, 6 gümüş ve 3 bronz olmak üzere toplam 11 madalya kazandı. Hırvatistan'ın Porec kentinde gerçekleştirilen U23 Avrupa Boks Şampiyonası'nda milli boksörler 11 madalya elde etti. Kadınlar 57 kiloda mücadele eden Pınar Benek, finalde Fransız rakibi Maloe Teresi'yi mağlup ederek altın madalyanın sahibi oldu. Kadınlar +80 kiloda ringe çıkan Havvanur Kethüda ise finalde Ukraynalı Polina Chernenko'yu yenerek Avrupa şampiyonluğuna ulaştı.

Şampiyonada 48 kiloda Filiz Işık, 50 kiloda Tevfik Akkaş, 60 kiloda Selahattin Çinibulak, 60 kiloda Esmanur Lök, 70 kiloda Yonca Gül Yılmaz ve 85 kiloda Mert Aybuğa gümüş madalya kazandı. 65 kiloda Onur Arkcı, 75 kiloda Alperen Yılmaz ve 80 kiloda Zeliha Özdemir ise bronz madalyanın sahibi oldu. (DHA)

T.C.
ANKARA İFLAS DAİRESİ
2018/30 İFLAS

EK SIRA CETVELİNİN İLANI(İflas Nedeniyle) Tasfiye Halinde Dem Mer Spor Merkezi Tur. Restoran Gıda İnş. Loj. Org. Ltd. Şti. (VKN: 2740641890 - Ankara Tic. Sic. No: 351183) hakkındaki iflas tasfiye işleminde; Müdürlüğümüzce İİK'nin 206, 207, 235 ve 236'ncı maddeleri gereğince, 71'inci ve 77'nci alacak kayıtları ile bu iki kayıt arasında kalan tüm alacak kayıtlarına ilişkin tahkik ve tetkik işlemleri bitirilmiş olup İİK'nin 206 ve 207'nci maddeleri gereğince düzenlenen ek sıra cetveli incelemeye hazırdır. İİK'nin 235'inci maddesi gereğince; sıra cetveline itiraz edecek olan alacaklıların, sıra cetvelinin tebliğinden (masraf yatırmayan alacaklılar için sıra cetveli ilanından) itibaren 15 gün içerisinde iflasına karar verilen yerdeki Ticaret Mahkemesinde dava açmaları gerektiği; itirazın alacağın esas veya miktarına ilişkin olmayıp yalnız sıraya ilişkin olması hâlinde 7 gün içerisinde İcra Mahkemesine şikâyet yoluna başvurulması gerektiği İİK'nin 166, 232, 234 ve 235'inci maddeleri gereğince tebliğ ve ilan olunur.

Resmi ilanlar www.ilan.gov.tr'de. BASIN-ILN02604534

T.C.
KIZILCAHAMAM 2. ASLİYE HUKUK MAHKEMESİNDEN
KAMULAŞTIRMA İLANI

Davacı, ASKİ tarafından Davalılar aleyhine aşağıda bilgileri verilen taşınmazların kamulaştırma bedelinin tespiti ve davalının hissesi oranında tescili için mahkememizin aşağıda belirtilen dosyaları ile dava açılmıştır. Taşınmazlarla ilgilisi olanların ilan tarihinden itibaren 30 gün içinde kamulaştırma işlemine idari yargıda iptal veya adli yargıda maddi hatalara karşı düzeltim davası açabilecekleri, açmaları halinde ve yürütmenin durdurulması kararı aldıklarını gösterir belgeleri duruşma gününe kadar dosyaya ibraz etmedikleri takdirde, kamulaştırma işleminin kesinleştirileceği ve mahkemece tespit edilen kamulaştırma bedeli üzerinden taşınmaz malın kamulaştırma yapan idare adına tescil edileceği, ayrıca tespit edilen kamulaştırma bedelinin T.C. Vakıflar Bankası Kızılcahamam Şubesi'ne hak sahibi adına açılacak hesaba yatırılacağı, konuya ve taşınmaz mal değerine ilişkin tüm savunma ve delilleri, ilan tarihinden itibaren 10 gün içinde mahkememize yazılı olarak bildirilmesi gerektiği,2942 Sayılı Kamulaştırma Yasasının 10. maddesinin 4. bendi uyarınca ilan olunur. 21/09/2026
DAVA VE TAŞINMAZ BİLGİLERİ

DOSYA NO	İLİ	İLÇESİ	MAHALLE	ADA	PARSEL	M²'si
2026/413 Esas	Ankara	Kızılcahamam	Bağlıca	103	326, 328 ve 332	240,37 m2, 262,08 m2 ve 71,65 m2

Resmi ilanlar www.ilan.gov.tr'de. BASIN-ILN02603794

BAKIM VE ONARIM HİZMETİ ALINACAKTIR

Komatsu Marka İş Makineleri Bakım ve Onarım Hizmet Alımı hizmet alımı 4734 sayılı Kamu İhale Kanununun 19 uncu maddesine göre açık ihale usulü ile ihale edilecektir.
İhaleye ilişkin ayrıntılı bilgiler aşağıda yer almaktadır:
İhale Kayıt Numarası (İKN) : 2026/1601055
1- İdarenin
1.1. Adı : ANKARA BÜYÜKŞEHİR BELEDİYE BAŞKANLIĞI MAKİNE İKMAL BAKIM VE ONARIM DAİRESİ BAŞKANLIĞI İDARİ VE MALİ İŞLER ŞUBE MÜDÜRLÜĞÜ
1.2. Adresi : ZÜBEYDE HANIM MAH. ETLİK CAD. ALTINDAĞ/ANKARA
1.3. Telefon numarası : 03125073246
1.4. İhale dokümanının görülebileceği ve indirilebileceği internet sayfası : https://ekap.kik.gov.tr/EKAP/
2- İhalenin
2.1. Tarih ve Saati : 24.12.2026 - 15:30
2.2. Yapılacağı (e-tekliflerin açılacağı) adres : Zübeyde Hanım Mahallesi Etlik Caddesi No:21 Altındağ/Ankara
3- İhale konusu hizmet alımının
3.1 Adı : Komatsu Marka İş Makineleri Bakım ve Onarım Hizmet Alımı
3.2. Niteliği, türü ve miktarı : 40 adet iş makinesi ve muhtemel ilave makinelerin bakım onarımında kullanılacak yedek parça ve malzemeler (47.500.000- puan), 9000 işçilik saat, Kısa mesafe mobil servis hizmeti 10 adet , Uzun mesafe mobil servis hizmeti 15 adet
Ayrıntılı bilgiye EKAP'ta yer alan ihale dokümanı içinde bulunan idari şartnameden ulaşılabilir.
3.3. Yapılacağı/teslim edileceği yer : Yüklenicinin iş yeri ve Ankara Büyükşehir Belediyesi çalışma sahaları
3.4. Süresi/teslim tarihi : İşe başlama tarihinden itibaren 365 (ÜçyüzAltmışBeş) gündür
3.5. İşe başlama tarihi : Sözleşmenin imzalandığı tarihten itibaren 0 gün içinde işe başlanacaktır.
4- Katılım ve yeterlik kriterleri:
4.1. Katılım ve yeterlik kriterlerine ilişkin istekliler tarafından e-teklif kapsamında sunulması gereken bilgi ve belgelere aşağıda yer verilmiştir:
4.1.1. Teklif mektubu.
4.1.2. Teklif vermeye yetkili olunduğunu gösteren bilgi ve belgeler:
4.1.2.1. Tüzel kişilerde; isteklilerin yönetimindeki görevliler ile ilgisine göre, ortaklar ve ortaklık oranlarına (halka arz edilen hisseler hariç)/üyelerine/kurucularına ilişkin bilgi ve belgeler.
4.1.2.2. Vekâleten ihaleye katılma halinde vekile ilişkin bilgi ve belgeler.
4.1.3. Geçici teminat.
4.1.4 İsteklinin iş ortaklığı olması halinde iş ortaklığı beyannamesi.
4.2. Ekonomik ve mali yeterliğe ilişkin bilgi ve belgeler ile bunların taşıması gereken kriterler:
4.2.1. İsteklinin ihalenin yapıldığı yıldan önceki yıla ait yıl sonu bilanço bilgileri:
Sunulan bilanço veya eşdeğer belgelerde;
a) Cari oranın (dönen varlıklar/kısa vadeli borçlar) en az 0,75 olduğunu, b) Öz kaynak oranının (öz kaynaklar/toplam aktif) en az 0,15 olduğunu,
c) Kısa vadeli banka borçlarının öz kaynaklara oranının 0,50'den küçük olduğunu ve belirtilen üç kriterin birlikte sağlandığını göstermek üzere yıl sonu bilanço belgelerine ilişkin bilgileri belirtebilirler.
Yukarıda belirtilen kriterleri bir önceki yılda sağlayamayanlar, son iki yıla ait belgelerine ilişkin bilgileri sunabilirler. Bu takdirde, son iki yılın parasal tutarlarının ortalaması üzerinden yeterlik kriterlerinin sağlanıp sağlanmadığına bakılır.
4.2.2. İş hacmini gösteren belgeler:
a) İhalenin yapıldığı yıldan önceki yıla ait toplam ciroyu gösteren gelir tablosu,
b) Hizmet işleri ile ilgili ciro tutarını gösteren belgeler,
Bu belgelerden birinin sunulması yeterlidir.
Toplam cironun teklif edilen bedelin %25'inden , hizmet işleri ile ilgili cironun ise teklif edilen bedelin %15'inden az olmaması gerekir. Bu kriterlerden herhangi birini sağlayan ve sağladığı kritere ilişkin belgeyi sunan istekli yeterli kabul edilir.
Bu kriterleri bir önceki yılda sağlayamayanlar, son iki yıla ait belgelerini sunabilirler. Bu takdirde son iki yılın parasal tutarlarının ortalaması üzerinden yeterlik kriterlerinin sağlanıp sağlanamadığına bakılır.
4.3. Mesleki ve teknik yeterliğe ilişkin bilgi ve belgeler ile bunların taşıması gereken kriterler:
4.3.1. Son beş yıl içinde bedel içeren bir sözleşme kapsamında kabul işlemleri tamamlanan ve teklif edilen bedelin % 25 oranından az olmamak üzere, ihale konusu iş veya benzer işlere ilişkin iş deneyimini gösteren belgeler veya teknolojik ürün deneyim belgesi.
4.3.1.1. Tüzel kişi tarafından iş deneyimini göstermek üzere kullanılan belgenin, tüzel kişiliğin yarısından fazla hissesine sahip ve 4734 sayılı Kanuna göre yapılacak ihalelere ilişkin sözleşmelerin yürütülmesi konusunda temsile ve yönetime yetkili olan ortağına ait olması halinde, ticaret ve sanayi odası/ticaret odası bünyesinde bulunan ticaret sicili müdürlükleri veya yeminli mali müşavir ya da serbest muhasebeci mali müşavir tarafından ilk ilan tarihinden sonra düzenlenen ve düzenlendiği tarihten geriye doğru son bir yıldır kesintisiz olarak bu şartların korunduğunu gösteren, e-forma uygun belgenin kullanılması zorunludur.
4.3.1.2. 4734 sayılı Kanun kapsamındaki idarelere taahhüt edilenler dışında yurt dışında gerçekleştirilen işlerden elde edilen iş deneyiminin 13/1/2011 tarihli ve 6102 sayılı Türk Ticaret Kanununun 195 inci maddesinin ikinci fıkrası gereğince pay çoğunluğuna dayanarak kurulan şirketler topluluğu ilişkisi içinde kullanılması halinde bu hukuki ilişkiyi ve bu ilişkinin süresini tevsik eden belgelerin sunulması zorunludur.
4.3.2. İhale konusu işin ya da malın satış faaliyetinin yerine getirilebilmesi için ilgili mevzuat gereğince sicil, izin, ruhsat, faaliyet belgesi vb. belgeler:
Hizmet Yeterlilik Belgesi
İş Yeri Açma ve Çalıştırma Ruhsatı
Yedek Parça Online Fiyat Sistemi Erişim Yetkisini Gösteren Belge
Yetki Belgesi
4.4. Bu ihalede benzer iş olarak kabul edilecek işler:
4.4.1.
Kamu veya özel sektöre yapılmış iş makinalarının bakım ve onarımı ile ilgili tüm işler benzer iş olarak kabul edilecektir.
5- Ekonomik açıdan en avantajlı teklif sadece fiyat esasına göre belirlenecektir.
6- İhale yerli ve yabancı tüm isteklilere açıktır.
7- İhaleye teklif verecek olanların, EKAP hesabına giriş yaparak ihale dokümanını indirmeleri zorunludur.
8-Teklifler, EKAP üzerinden teklif mektubu ile ihaleye katılım belgesi ve diğer ekler kullanılarak hazırlanacak ve e-imza ile imzalanarak ihale tarih ve saatine kadar EKAP üzerinden gönderilecektir.
9- İstekliler tekliflerini, her bir iş kaleminin miktarı ile bu iş kalemleri için teklif edilen birim fiyatların çarpımı sonucu bulunan toplam bedel üzerinden teklif birim fiyat şeklinde vereceklerdir. İhale sonucunda, üzerine ihale yapılan istekliyle birim fiyat sözleşme imzalanacaktır.
10- Bu ihalede, işin tamamı için teklif verilecektir.
11- İstekliler teklif ettikleri bedelin %3'ünden az olmamak üzere kendi belirleyecekleri tutarda geçici teminat vereceklerdir.
12- Bu ihalede elektronik eksiltme yapılmayacaktır.
13- Verilen tekliflerin geçerlilik süresi, ihale tarihinden itibaren 90 (Doksan) takvim günüdür.
14- Konsorsiyum olarak ihaleye teklif verilemez.
15- Diğer hususlar:
İhalede Uygulanacak Sınır Değer Katsayısı (R) : Diğer Hizmetler/0,78
Teklifi sınır değerin altında kalan isteklilerden Kanunun 38 inci maddesine göre açıklama istenecektir.

Resmi ilanlar www.ilan.gov.tr'de. BASIN-ILN02603065

ANKARA'NIN GAZETESİ
Başkent
26 Kasım 2026 Perşembe | www.baskentgazete.com.tr | FİYAT: 7 TL

Britney Spears'tan zeytin dalı

Pop müziğin ikonik yıldızı Britney Spears, 13 yıl süren vasiliğin sona ermesinin beşinci yılında ailesiyle yaşadığı gerginlikleri kamuoyu önünde gündeme getirdiği için pişmanlık duyduğunu belirterek Instagram hesabından dikkat çeken bir özür mesajı yayınladı. Spears, geçmişteki kırgınlıkları herkesin önünde dile getirmesini "çocukça ve utanç verici" olarak nitelendirdi. **(Haber Merkezi)**

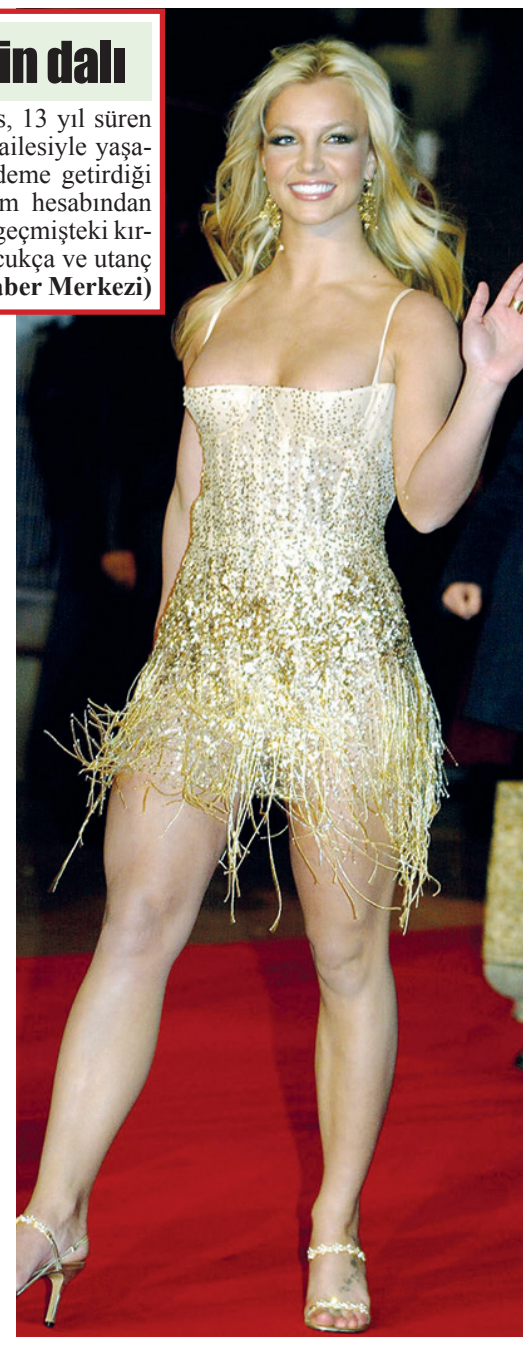

Ara tatilde "Başkent Keşif Kampüsü"ne yoğun ilgi

Ankara Büyükşehir Belediyesi tarafından "Kendini Keşfet, Geleceğini İnşa Et" sloganıyla hayata geçirilen Başkent Keşif Kampüsü Projesi'nde öğrenciler kendilerini tanıma, yeteneklerini keşfetme ve gelecek hedeflerini belirlemeye devam ediyor. 2026 yılı içerisinde üçüncü kez düzenlenen programa ara tatilde Cemre Parkı Kişisel Gelişim Merkezi ev sahipliği yaptı.

Ankara Büyükşehir Belediyesi, Başkentli çocukların kişisel gelişimlerini destekleyen projelerini hayata geçirmeye devam ediyor.

"Kendini Keşfet, Geleceğini İnşa Et" sloganıyla yürütülen Başkent Keşif Kampüsü Projesi kapsamında ortaokul ve lise öğrencilerinin ilgi ve yeteneklerini keşfetmesi, dijital ekranlardan uzaklaşarak sosyal becerilerini geliştirmesi, meslekleri tanıması ve kariyer farkındalığı kazanması sağlanıyor.

ARA TATİLDE YOĞUN İİLGİ

2026 yılında üçüncü kez Demetevler'de bulunan Cemre Parkı Kişisel Gelişim Merkezi'nde düzenlenen programa ortaokul öğrencileri yoğun ilgi gösterdi. İnteraktif etkinlikler ve öğrencilerin aktif katılımıyla yürütülen programda, eğlenceli ve öğretici bir öğrenme ortamı oluşturuldu. Üç oturumdan oluşan ve eğlenceli kapanış etkinlikleriyle tamamlanan program sayesinde öğrenciler yeni kazanımlar elde etti. Programın son oturumunda ise öğrencilere katılım belgeleri takdim edildi.

CEMRE PARKI'NDA DEVAM EDECEK

Öğrencilerin hem kişisel gelişimlerine hem de mesleki becerilerinin keşfedilmesine katkı sunmayı amaçlayan Başkent Keşif Kampüsü; Gökkuşağı Kişisel Gelişim Merkezi, Keçiören Psikolojik Danışma Merkezi ve Cemre Parkı Kişisel Gelişim Merkezi'nde düzenli olarak gerçekleştirilecek.

Başkent Keşif Kampüsü Projesi'nden yaralanmak isteyenler; https://danismanlik.ankara.bel.tr/baskentkesifkampusu internet adresi üzerinden başvuruda bulunabiliyor.

"AMACIMIZ HER ÇOCUĞUN KENDİ POTANSİYELİNİ KEŞFETMESİ"

Ara tatil kapsamında ortaokul öğrencilerine yönelik olarak programı düzenlediklerini belirten Psikolojik Danışmanlık ve Destek Eğitimleri Şube Müdürü Melike Uslu Taş, "Üç oturumdan oluşan programımızda, Güçlü Yönler Ağacı ile çocuklarımızın kendilerini ve güçlü yönlerini keşfetmelerini, Meslekler Tabu Oyunu ile farklı meslekleri tanımalarını, Geleceğe Mektup etkinliğiyle de geleceğe yönelik hayallerini ve hedeflerini ifade etmelerini destekledik. Bugün programımızın



son oturumunu tamamladık. Başkent Keşif Kampüsü Programımız, merkezlerimizde düzenli olarak devam edecek. Velilerimiz, belediyemizin internet sitesi üzerinden başvurularını gerçekleştirebilirler. Amacımız, her çocuğun kendi potansiyelini keşfetmesine, özgüven kazanmasına ve geleceğe daha bilinçli, umutlu adımlarla ilerlemesine katkı sağlamak" dedi.

ÇOCUKLAR MOTİVASYON KAZANDI

Keşif Kampüsüne katılan çocuklar, ara tatillerini hem eğlenerek hem de öğrenerek geçiriyor. Kampüste kendini keşfetme yolculuğuna çıkan çocuklar, düşüncelerini şu sözlerle dile getirdi:

Hayrullah Veli Biçer: "Gelmeden önce motivasyonlu değildim geldikten sonra kendimi rahat hissettim ve motivasyonum arttı derslerime daha çok çalışmaya başladım. Mesleklerle ilgili bilgiler öğrendik. İlgilerimizi ve değerlerimizden bahsettik. Mektup yazdık."

Beren Zühre Eyibardakçı: "İlk gün yetenek bilgilerimizi ve meslek bilgilerimizi düşündük. İlk gün ben



kimim ağacı yaptık, ikinci gün meslek hakkında tabu oyunu oynadık, üçüncü gün de 10 yıl sonraki kendimize mektup yazdık. Daha önce ilgi alanlarıma karar veremiyordum şimdi doğa fotoğrafçılığı gibi mesleklere ilgim arttı." **(Haber Merkezi)**

BURÇ'TAN HABER
yalutalp@gmail.com

Koç (21 Mart – 20 Nisan) Bir süredir kendinize koyduğunuz sınırları yeniden değerlendirebilirsiniz. Özellikle fiziksel gücünüzü ve enerjinizi gereğinden fazla harcadığınız alanları fark etmeniz mümkün.

Boğa (21 Nisan – 21 Mayıs) El becerilerinizi, üretkenliğinizi veya uzun zamandır geliştirmek istediğiniz bir yeteneğinizi ön plana çıkarabilirsiniz. Bir şeyleri kendi emeğinizle ortaya koymak size ayrı bir tatmin sağlayacak.

İkizler (22 Mayıs – 21 Haziran) Bir süredir uzak kaldığınız bir arkadaşınızdan haber alabilir veya geçmişte yarım kalan bir sohbeti yeniden sürdürebilirsiniz. Bu karşılaşma size eski günleri hatırlatırken bugünkü önceliklerinizi de sorgulatabilir.

Yengeç (22 Haziran – 22 Temmuz) Toplumsal konulara, çevrenizde yaşananlara veya bir dayanışma çalışmasına daha fazla ilgi duyabilirsiniz. Bir başkasının hayatına küçük de olsa katkı sunmak size iyi gelecek. Ancak yardım ederken koşullarınızı aşmayın.

Aslan (23 Temmuz – 23 Ağustos) Özellikle sorumluluk aldığınız bir konuda ortaya koyduğunuz sonuçlar, çevrenizdeki insanların size bakışını değiştirebilir. Başarıyı yalnızca alkışla ölçmeyin; kendi ölçülerinize göre ne kadar yol aldığınıza da bakın.

Başak (24 Ağustos – 23 Eylül) Bir seyahat fikri, yabancı bir dil ya da daha önce hiç incelemediğiniz bir konu zihninizde yer edebilir. Bilginizi genişletmek için atacağınız küçük bir adım, ilerleyen dönemde önemli bir fırsata dönüşebilir.

Terazi (24 Eylül – 23 Ekim) Adil davranmak için herkesin beklentisini aynı anda karşılamaya çalışmak yerine, gerçekçi bir denge kurmanız gerekecek. Açık ve net olmak yanlış anlaşılmaların önüne geçebilir buna dikkat gösterin.

Akrep (24 Ekim – 22 Kasım) İnsanların söylediklerinden çok davranışlarına dikkat edeceğiniz bir gün. Yakın ilişkilerde karşılıklı güvenin ne kadar önemli olduğunu daha iyi anlayabilirsiniz. Sorularınıza yanıt bulmak için sessizce gözlem yapabilirsiniz.

Yay (23 Kasım – 21 Aralık) Günlük yaşamınızda sizi yoran tekrarları değiştirmek isteyebilirsiniz. Çalışma biçiminizden beslenme düzeninize, zaman kullanımınızdan küçük alışkanlıklarınıza kadar bazı yenilikler gündeme gelebilir.

Oğlak (22 Aralık – 20 Ocak) Kendinizi ifade etmek için alışılmışın dışında bir yol seçebilirsiniz. Yazmak, tasarlamak, fotoğraf çekmek ya da uzun zamandır ilginizi çeken bir uğraşa yönelmek zihninizi canlandıracak.

Kova (21 Ocak – 19 Şubat) Eski bir hikâyeyi dinlemek ya da aile arşivine göz atmak, bugüne kadar bilmediğiniz ayrıntıları öğrenmenizi sağlayabilir. Geçmişin izlerini tanımak, kendi hikâyenize başka bir gözle bakmanıza yardımcı olacak.

Balık (20 Şubat – 20 Mart) Kısa ziyaretler, beklenmedik telefonlar veya yeni tanışmalar gününüzün akışını değiştirebilir. Duygularınızı başkalarına aktarırken ayrıntıları doğrulamaya özen gösterin; yanlış anlaşılmaların önüne geçmek sizin elinizde.



"Genç Sanat: 12'inci Güncel Sanat Proje Yarışması"nın ödül töreni gerçekleştirildi

Kültür ve Turizm Bakanlığı, güncel sanat üretimini teşvik etmek ve genç sanatçıları desteklemek amacıyla "Genç Sanat: 12'inci Güncel Sanat Proje Yarışması"nın ödül törenini Ankara'da düzenledi.

Yarışmanın ödül töreni ve sergi açılışı, Ankara Resim ve Heykel Müzesi Arif Hikmet Koyunoğlu Sergi Salonu'nda yapıldı.

Kültür ve Turizm Bakanlığı Güzel Sanatlar Genel Müdürü Ömer Faruk Belviranlı ödül töreninde yaptığı konuşmada, sanatın bir toplumun kendini ifade etme biçimi, dönemin ruhunu anlama ve geleceğe iz bırakma çabası olduğunu söyledi.

Bakanlık olarak gençlerin güncel sanattaki yenilikçi seslerini duyurmayı ve yeni işler üretme cesaretlerini desteklemeyi amaçlayan yarışmalara önem verdiklerini belirten Belviranlı, güncel sanat yaklaşımlarını merkezine alan bu etkinliğin genç sanatçılar için yalnızca bir ödül töreni değil, aynı zamanda güçlü bir teşvik ve temsil alanı sunduğunu ifade etti.

Belviranlı, yarışmanın 2015'ten itibaren gelenekselleşerek yoluna devam ettiğini dile getirerek, "Sergimiz, ülkemizde dönüşen güncel sanat uygulamalarına dair yaşayan bir bellek oluşturmuştur. Her bir eser gençlerimizin dünyaya bakışını, sorgulayıcı zihinlerini ve genç enerjilerini yansıtmaktadır. Amacımız bugünün sanat pratiklerinin izleyiciye doğrudan ulaşmasını sağlayarak sanatçılarımızın görünürlüğünü artırmak ve genç yetenekler arasındaki etkileşimi ve dayanışmayı güçlendirmektir." diye konuştu.

Serginin küratörü Tansel Türkoğlu da yarışmanın bu yıl 12'ncisini düzenlemekten gurur duyduklarını belirterek, sergide emeği geçenlere teşekkürlerini sundu.

Konuşmaların ardından, sanatçılara ödülleri takdim edildi.

Sergi, 10 Ocak 2027'ye kadar ziyaret edilebilecek. (AA)

Sibel Can 2026 turnesini Zorlu PSM'de kapalı gişe kapattı

Sibel Can, 2026 konser turnesinin son durağını Zorlu PSM'de gerçekleştirdi. Turneye yılın başında yine aynı sahnede merhaba diyen sanatçı, böylece yılı başladığı yerde noktalamış oldu. Biletleri günler öncesinden tükenen gecede salon kapalı gişe doldu; Sibel Can, sahnedeki zarafeti ve enerjisiyle dinleyicilerini baştan sona ayakta tuttu.

İlk şarkıdan itibaren salonu uzun soluklu bir müzik yolculuğuna çıkaran Sibel Can, kendi hit şarkılarının yanı sıra Türk Sanat Müziği ve Türk Halk Müziği'nin seçkin eserlerini de programına aldı. Her esere kattığı kendine özgü yorum, akşam boyunca uzun alkışlarla karşılandı. **(Haber Merkezi)**



"Leyla" dizisi 54'üncü Uluslararası Emmy Ödülleri'nde "En İyi Telenovela" seçildi

Televizyon dünyasının uluslararası yapımlarını bir araya getiren 54'üncü Uluslararası Emmy Ödülleri, New York'ta düzenlenen törenle sahiplerini buldu. New York Hilton Midtown'da gerçekleştirilen törende, 22 ülkeden 64 aday 16 kategoride ödül için yarıştı.

Türkiye'yi "Leyla: Hayat... Aşk... Adalet" ve "Uzak Şehir" dizilerinin temsil ettiği "En İyi Telenovela" kategorisinde ödülün sahibi "Leyla" oldu. Ay Yapım imzalı dizinin ödülü kazanmasıyla Türkiye, uluslararası televizyon alanındaki önemli ödüllerden birine daha adını yazdırdı. Ödülün ardından çıklamada bulunan dizinin yönetmeni Hilal Saral, "Çok mutluyuz tabii. Çok gururluyuz. Ülkemizi buralarda temsil etmek ve buradan bir ödülle dönüyor olmak çok mutluluk verici." dedi.

Yapımcı Kerem Çatay, "Leyla" dizisinin kendileri için çok özel bir yapım olduğunu belirterek, projenin uluslararası alanda da karşılık bulmasından dolayı büyük mutluluk ve gurur duyduklarını ifade etti.

Aynı kategoride ödül için yarışan Ay Yapım imzalı "Uzak Şehir"in başrol oyuncuları Sinem Ünsal ve Ozan Akbaba da New York'taki törene katıldı.

Oyuncu Sinem Ünsal, ilk kez yer aldığı bir diziyle Emmy Ödülleri'ne aday olduğunu dile getirerek, "Bizim için burada olmak çok heyecan verici ve büyük bir onur. Sonuç ne olursa olsun, ortam gerçekten harika. Bu organizasyonun bir parçası olmak ve aday gösterildiğimizi öğrenmek, bunu duyduğumuz ilk andan itibaren bizi çok mutlu etti." diye konuştu. Ozan Akbaba da törende bulunmaktan duyduğu memnuniyeti dile getirerek, organizasyonun atmosferinden etkilendiğini söyledi.

ÖDÜLLER

Farklı ülkelerden televizyon yapımlarının oyuncularını ve sektör temsilcilerini bir araya getiren 54. Uluslararası Emmy Ödülleri'nde ayrıca "En İyi Drama Dizisi" ödülü Fransa yapımı "Careme"ye, "En İyi Komedi Dizisi" ödülü Arjantin yapımı "Division Palermo"nun ikinci sezonuna verildi. Oyunculuk kategorilerinde "En İyi Erkek Oyuncu" ödülünü İngiltere yapımı "Unforgivable" dizisindeki performansıyla Bobby Schofield, "En İyi Kadın Oyuncu" ödülünü ise Belçika yapımı "Holy Sh!t"teki rolüyle Mona Mina Leon kazandı.

En İyi TV Filmi veya Mini Dizi dalında İngiltere'den "Prisoner 951" adlı yapım, "En İyi Belgesel" dalında İngiltere'den "Louis Theroux: The Settlers", "En İyi Spor Belgeseli" dalında Güney Afrika'dan "The Philipstown Wirecar Grand Prix", "En İyi Sanat Programı" dalında Almanya'dan "Der Talentierte Mr. F.", "En İyi Senaryosuz Eğlence Programı" dalında İngiltere'den "Educating Yorkshire"nin 2. sezonu ve "En İyi Kısa Format Dizi" dalında Belçika'dan "De Klas van 2000" ödül aldı.

"En İyi Haber" dalında "The World: 24 Hours in the Kill Zone", "En İyi Güncel Olaylar Programı" dalında "Exposure: Breaking Ranks: Inside Israel's War", "Çocuklar İçin En İyi Animasyon" dalında "The Scarecrows' Wedding", "Çocuklar İçin En İyi Canlı Aksiyon Yapımı" dalında "Dexter Procter the Ten Year Old Doctor" ve "Çocuklar İçin En İyi Bilgi ve Eğlence Programı" dalında "Horrible Science" İngiltere'den ödüle değer görülen yapımlar oldu. (AA)